

# 医療指導監査業務等実施要領

(指導編)

平成25年3月

厚生労働省保険局医療課医療指導監査室

(まえがき)

当実施要領は、保険医療機関等及び保険医等に係る指定・登録業務、施設基準に係る業務及び指導に係る業務について、処理手順や手法等を定めたものであり、各地方厚生(支)局及び都府県事務所においては、今後この要領により実施されたい。

平成25年3月

厚生労働省保険局医療課長

本書においては、以下の略称・略語を使用しています。

○法令等

法令名等		略称
法律	健康保険法(大正11年法律第70号)	健保法
"	船員保険法(昭和14年法律第73号)	船保法
"	国民健康保険法(昭和33年法律第192号)	国保法
"	高齢者の医療の確保に関する法律(昭和57年法律第80号)	高齢者医療確保法
"	社会保険医療協議会法(昭和25年法律第47号)	協議会法
"	行政手続法(平成5年法律第88号)	行手法
政令	保険医療機関及び保険薬局の指定並びに保険医及び保険薬剤師の登録に関する政令(昭和32年政令第87号)	登録政令
"	社会保険医療協議会令(平成18年政令第373号)	協議会令
省令	健康保険法施行規則(大正15年内務省令第36号)	健保法規則
"	保険医療機関及び保険薬局の指定並びに保険医及び保険薬剤師の登録に関する省令(昭和32年厚生省令第13号)	登録省令
"	保険医療機関及び保険医療養担当規則(昭和32年厚生省令第15号)	療担規則
"	保険薬局及び保険薬剤師療養担当規則(昭和32年厚生省令第16号)	薬担規則
告示	高齢者の医療の確保に関する法律の規定による療養の給付等の取扱い及び担当に関する基準(昭和58年1月20日厚生省告示第14号)	高担基準
通知	基本診療料の施設基準等及びその届出に関する手続きの取扱いについて(平成24年3月5日付け保医発0305第2号)	基本基準通知
"	特掲診療料の施設基準等及びその届出に関する手続きの取扱いについて(平成24年3月5日付け保医発0305第3号)	特掲基準通知
"	入院時食事療養費及び入院時生活療養の食事の提供たる療養の基準等に係る届出に関する手続きの取扱いについて(平成18年3月6日付け保医発第0306010号) ※[改正]平成24年3月18日付け保医発0319第5号厚生労働省保険局医療課長通知	食事療養通知
"	厚生労働大臣の定める先進医療及び施設基準の制定等に伴う実施上の留意事項及び先進医療に係る届出等の取扱いについて(平成24年7月31日付け医政発0731第2号、薬食発0731第2号、保発0731第7号)	先進医療届出通知
"	「療担規則及び薬担規則並びに療担基準に基づき厚生労働大臣が定める揭示事項等」及び「保険外併用療養費に係る厚生労働大臣が定める医薬品等」の実施上の留意事項について(平成18年3月13日付け保医発第0313003号) ※[改正]平成24年3月28日付け保医発0326第5号厚生労働省保険局医療課長通知	保険外療養費留意事項通知
"	保険医療機関等及び保険医等の指導及び監査について(平成7年12月22日付け保発第117号厚生省保険局長通知)別添1[指導大綱] ※[改正]平成20年9月30日付け保発第0930008号厚生労働省保険局長通知	指導大綱
"	「指定訪問看護事業者等の指導及び監査について(平成15年4月1日付け保発第0401006号厚生省保険局長通知)別添1[指導要綱] ※[改正]平成20年9月30日付け保発第0930009号厚生労働省保険局長通知	訪問看護指導要綱
事務連絡	新大綱等質問集(平成8年3月29日付け医療指導監査室事務連絡)	新大綱質問集
内かん	平成8年3月29日付け医療指導監査室長内かん別添[指導大綱関係実施要領] ※[改正]「「保険医療機関等及び保険医等の指導及び監査について」の一部改正について」の取扱いについて(平成20年9月30日付け医療指導監査室事務連絡)別添1	指導大綱実施要領

## ○その他

用 語	略 語
保険医療機関及び保険薬局	保険医療機関等
保険医及び保険薬剤師	保険医等
診療報酬及び調剤報酬	診療報酬
診療報酬明細書、調剤報酬明細書及び訪問看護療養費明細書	レセプト
北海道厚生局の医療課、その他の地方厚生(支)局の指導監査課及び分室	事務所等
都道府県医師会、都道府県歯科医師会及び都道府県薬剤師会	都道府県医師会等
社会保険診療報酬支払基金	支払基金
国民健康保険団体連合会	国保連
社会保険診療報酬支払基金及び国民健康保険団体連合会	支払基金等
地方社会保険医療協議会	地医協
指導医療官、保険指導医、保険指導薬剤師及び保険指導看護師	指導医療官等

# 目 次

## 総 則

	頁
1 保険医療機関等の指定申請等に係る業務	1
2 保険医等の登録申請等に係る業務	3
3 施設基準等に係る業務	
(1) 届出等	4
(2) 適時調査	6
4 選定委員会に係る業務	9
5 各種指導に係る業務	
(1) 集団指導	11
(2) 集団的個別指導	13
(3) 個別指導	15
(4) 新規個別指導	18
6 訪問看護ステーションに係る業務	
(1) 指定申請等	20
(2) 施設基準等の届出	21
(3) 施設基準等の適時調査	22
(4) 集団指導	24
(5) 個別指導	26
7 地方社会保険医療協議会に係る業務	28

# 目 次

## 各種業務の処理手順等

	頁
1 保険医療機関等の指定申請等に係る業務	
(1) 業務の流れ	29
(2) 保険医療機関等の新規指定	32
(3) 保険医療機関等の指定更新	39
(4) 保険医療機関の指定の変更	43
(5) 保険医療機関等の開設者・管理者の異動等及び指定辞退の申出	45
2 保険医等の登録申請等に係る業務	
(1) 業務の流れ	47
(2) 保険医等の登録	49
(3) 保険医等の氏名変更等、登録の抹消及び登録票の再交付	54
3 施設基準等に係る業務	
(1) 業務の流れ	57
(2) 届出等	58
(3) 適時調査	62
4 選定委員会に係る業務	66
5 各種指導に係る業務	
(1) 業務の流れ	70
(2) 集団指導	74
(3) 集団的個別指導	77
(4) 個別指導	82
(5) 新規個別指導	92
6 訪問看護ステーションに係る業務	
(1) 業務の流れ	96
(2) 新規指定	100
(3) 名称変更等	103
(4) 施設基準の届出	105
(5) 適時調査	107
(6) 集団指導	109
(7) 個別指導	111
7 地方社会保険医療協議会に係る業務	114
各種様式例	118
1 保険医療機関等の指定申請等に係る業務	123
2 保険医等の登録申請等に係る業務	134
3 施設基準等に係る業務	141
4 各種指導に係る業務	146
5 訪問看護ステーションに係る業務	158
進行要領	
(1) 適時調査進行要領例	165
(2) 司会進行要領（個別指導（医科の例））	167

# 總 則

# 1 保険医療機関等の指定申請等に係る業務

## 1 関係法令等（主たるもの）

### (1) 法令

- ・ 健康保険法（大正 11 年法律第 70 号）第 63 条、第 65 条、第 66 条、第 67 条、第 68 条、第 69 条、第 79 条、第 82 条
- ・ 社会保険医療協議会法（昭和 25 年法律第 47 号）
- ・ 保険医療機関及び保険薬局の指定並びに保険医及び保険薬剤師の登録に関する政令（昭和 32 年政令第 87 号）
- ・ 保険医療機関及び保険薬局の指定並びに保険医及び保険薬剤師の登録に関する省令（昭和 32 年厚生省令第 13 号）
- ・ 社会保険医療協議会令（平成 18 年政令第 373 号）

### (2) 通知

- ・ 健康保険法の一部を改正する法律の施行について（昭和 32 年 5 月 15 日付け保発第 42 号）
- ・ 保険医療機関及び保険薬局の指定の遡及について（昭和 32 年 7 月 18 日付け保険発第 104 号）
- ・ 保険医療機関及び保険薬局の指定期日の遡及について（昭和 33 年 8 月 21 日付け保険発第 110 号の 2）
- ・ 健康保険法の一部を改正する法律の疑義について（昭和 32 年 9 月 2 日付け保険発第 123 号）
- ・ 調剤薬局の取扱いについて（昭和 57 年 5 月 27 日付け薬発第 506 号・保発第 34 号）
- ・ 調剤薬局の取扱いについて（昭和 57 年 5 月 27 日付け薬企第 25 号・保険発第 44 号）
- ・ 保険医療機関及び保険医療養担当規則の一部改正等に伴う実施上の留意事項について（通知）（平成 8 年 3 月 8 日付け保険発第 22 号）

## 2 業務内容

保険医療機関等の申請・届出（以下「申請等」という。）については、関係法令等に基づき、次により行うこととする。

### (1) 受付

#### ① 受付

窓口、郵送又は電子申請により行う。

#### ② 受付時の留意事項

ア 窓口受付分については、提出された申請書・届書（以下「申請書等」という。）に基づき、必要に応じて申請者、届出者又は申出者（以下「申請者等」という。）に対し聞き取り等を行う。

イ 郵送又は電子申請受付分については、送付・送信された申請書等に基づき、必要に



応じて申請者等に対し電話等により聞き取り等を行う。

ウ いずれの受付においても、申請書等に添付書類漏れや記載事項に不備がある場合は、「地方厚生(支)局文書管理規程」に基づき返戻する。

③ 申請書等の様式等

申請書等の様式及び添付書類については、巻末各種様式例及び巻末各種様式例の添付種類一覧によることとする。

なお、申請書等の様式及び添付書類については、地方厚生(支)局ホームページにも掲載する。

(2) 現地調査

指定申請書の審査に当たっては、周辺の地図等で確認することが困難な構造面(同一建物又は敷地内)等の確認を行う必要がある場合には、現地調査を実施する。

(3) 要件審査、地医協への諮問及び指定通知書の送付等

① 指定申請書については、要件審査の後、地医協に諮問し、その答申を受け、保険医療機関等管理システムに入力を行うとともに指定後速やかに指定通知書の送付を行う。

② 関係法令に基づき、指定に関する公示を行う。

(4) 保険医療機関等として指定した場合には、支払基金等への連絡を行う。

(5) 指定更新

提出された更新書類については、上記(1)から(4)に準じて処理する。

ただし、健保法第68条第2項の規定が適用される場合には、更新書類が提出されたものとみなして処理する。

(6) 指定辞退

① 提出された申出書の受付については、上記(1)に準じて処理する。

② 受付した申出書については、要件審査の後、保険医療機関等管理システムに入力する。  
なお、保険医療機関等の指定辞退の申出に対する受理通知は不要とする。

③ 関係法令に基づき、保険医療機関等でなくなった旨の公示を行う。

④ 保険医療機関等でなくなった場合には、支払基金等への連絡を行う。

## 2 保険医等の登録申請等に係る業務

### 1 関係法令等（主たるもの）

#### （1）法令

- ・ 健康保険法（大正 11 年法律第 70 号）第 64 条、第 71 条、第 79 条
- ・ 保険医療機関及び保険薬局の指定並びに保険医及び保険薬剤師の登録に関する政令  
（昭和 32 年政令第 87 号）
- ・ 保険医療機関及び保険薬局の指定並びに保険医及び保険薬剤師の登録に関する省令  
（昭和 32 年厚生省令第 13 号）

#### （2）通知

- ・ 健康保険法の一部を改正する法律の施行について  
（昭和 32 年 5 月 15 日付け保発第 42 号）
- ・ 健康保険法の一部を改正する法律の疑義について  
（昭和 32 年 9 月 2 日付け保発第 123 号）

### 2 業務内容

保険医等の登録に関する申請等については、関係法令等に基づき、次により行うこととする。

#### （1）受付

「1 保険医療機関等の指定申請等に係る業務」（1 頁）参照

#### （2）要件審査及び登録票の送付

- ① 登録申請書については、要件審査の後、保険医療機関等管理システムに入力を行うとともに速やかに保険医等登録票の送付を行う。
- ② 登録日については、保険医等名簿に記載した年月日とし、遡及しての登録は行わない。
- ③ 関係法令に基づき、登録に関する公示を行う。

#### （3）登録抹消

- ① 受付については、「1 保険医療機関等の指定申請等に係る業務」（1 頁）参照
- ② 登録抹消の申出書については、要件審査の後、保険医療機関等管理システムに入力する。
- ③ 関係法令に基づき、登録抹消に関する公示を行う。

### 3 - (1) 施設基準等に係る業務 (届出等)

#### 1 関係法令等 (主たるもの)

##### (1) 法令

- ・ 健康保険法 (大正 11 年法律第 70 号) 第 63 条、第 76 条、第 85 条、第 85 条の 2、第 86 条
- ・ 保険医療機関及び保険医療養担当規則 (昭和 32 年厚生省令第 15 号)
- ・ 保険薬局及び保険薬剤師療養担当規則 (昭和 32 年厚生省令第 16 号)
- ・ 診療報酬の算定方法 (平成 20 年厚生労働省告示第 59 号)
- ・ 基本診療料の施設基準等 (平成 20 年厚生労働省告示第 62 号)
- ・ 特掲診療料の施設基準等 (平成 20 年厚生労働省告示第 63 号)
- ・ 厚生労働大臣の定める先進医療及び施設基準の一部を改正する告示 (平成 22 年厚生労働省告示第 104 号)
- ・ 高齢者の医療の確保に関する法律の規定による療養の給付等の取扱い及び担当に関する基準 (昭和 58 年厚生省告示第 14 号)
- ・ 厚生労働大臣の定める評価療養及び選定療養 (平成 20 年厚生労働省告示第 98 号)
- ・ 保険外併用療養費に係る厚生労働大臣が定める医薬品等 (平成 18 年厚生労働省告示第 498 号)
- ・ 厚生労働大臣の定める先進医療及び施設基準 (平成 20 年厚生労働省告示第 129 号)
- ・ 療担規則及び薬担規則並びに療担基準に基づき厚生労働大臣が定める揭示事項等 (平成 18 年厚生労働省告示第 107 号)
- ・ 入院時食事療養費に係る食事療養及び入院時生活療養費に係る生活療養の費用の額の算定に関する基準 (平成 20 年厚生労働省告示第 474 号)

##### (2) 通知

- ・ 基本診療料の施設基準等及びその届出に関する手続きの取扱いについて (平成 24 年 3 月 5 日付け保医発 0305 第 2 号)
- ・ 特掲診療料の施設基準等及びその届出に関する手続きの取扱いについて (平成 24 年 3 月 5 日付け保医発 0305 第 3 号)
- ・ 入院時食事療養費に係る食事療養及び入院時生活療養費に係る生活療養の実施上の留意事項について (平成 18 年 3 月 6 日付け保医発第 0306009 号)
- ・ 入院時食事療養費及び入院時生活療養の食事の提供たる療養の基準等に係る届出に関する手続きの取扱いについて (平成 18 年 3 月 6 日付け保医発第 0306010 号)
- ・ 厚生労働大臣の定める先進医療及び施設基準の制定等に伴う実施上の留意事項及び先進医療に係る届出等の取扱いについて (平成 24 年 7 月 31 日付け医政発 0731 第 2 号・薬食発 0731 第 2 号・保発 0731 第 7 号)
- ・ 「療担規則及び薬担規則並びに療担基準に基づき厚生労働大臣が定める揭示事項等」及び「保険外併用療養費に係る厚生労働大臣が定める医薬品等」の実施上の留意事項について (平成 18 年 3 月 13 日付け保医発第 0313003 号)

#### 2 業務内容

施設基準等の届出については、関係法令等に基づき、次により行うこととする。

(1) 受付

① 受付及び受付時の留意事項

「1 保険医療機関等の指定申請等に係る業務（1頁）参照

② 届出書・添付書類の様式

届出書・添付書類（以下「届出書等」という。）の様式については、上記1（2）の通知に定めるものとする。

なお、届出書等の様式については、地方厚生（支）局ホームページにも掲載する。

(2) 要件審査及び受理通知書等の送付

① 届出書等については、要件審査の後、受理又は不受理を決定し保険医療機関等管理システムに入力を行い通知する。

② 要件審査に要する期間は原則として2週間以内を標準とし、遅くとも概ね1か月以内（提出者の補正に要する期間は除く）とする。

(3) 算定開始日

① 月の最初の開庁日より後に受理を行った場合  
受理日の属する月の翌月1日とする。

② 月の最初の開庁日に受理を行った場合  
受理日の属する月の1日とする。

(4) 7月1日報告等

報告を求める内容については、施設基準の届出等の適正化を図るため届出されている全ての施設基準とする。

① 上記2（2）の通知に定めるもののうち、先進医療に係る報告を除き、7月1日現在の状況を同通知に基づく届出書等により報告を受ける。

② 先進医療に係る報告については、8月末日までに同通知に基づく届出書等により報告を受ける。

(5) 変更の届出

上記2（2）の通知に基づき保険医療機関等から変更の届出（辞退を含む。）があった場合は、（1）から（3）に準じて処理する。

### 3 - (2) 施設基準等に係る業務 (適時調査)

#### 1 関係法令等 (主たるもの)

##### (1) 法令

- ・ 健康保険法 (大正 11 年法律第 70 号) 第 60 条、第 63 条、第 73 条、第 76 条、第 85 条、第 85 条の 2、第 86 条
- ・ 保険医療機関及び保険医療費担当規則 (昭和 32 年厚生省令第 15 号)
- ・ 保険薬局及び保険薬剤師療養担当規則 (昭和 32 年厚生省令第 16 号)
- ・ 診療報酬の算定方法 (平成 20 年厚生労働省告示第 59 号)
- ・ 基本診療料の施設基準等 (平成 20 年厚生労働省告示第 62 号)
- ・ 特掲診療料の施設基準等 (平成 20 年厚生労働省告示第 63 号)
- ・ 厚生労働大臣の定める先進医療及び施設基準の一部を改正する告示 (平成 22 年厚生労働省告示第 104 号)
- ・ 高齢者の医療の確保に関する法律の規定による療養の給付等の取扱い及び担当に関する基準 (昭和 58 年厚生省告示第 14 号)
- ・ 厚生労働大臣の定める評価療養及び選定療養 (平成 20 年厚生労働省告示第 98 号)
- ・ 保険外併用療養費に係る厚生労働大臣が定める医薬品等 (平成 18 年厚生労働省告示第 498 号)
- ・ 厚生労働大臣の定める先進医療及び施設基準 (平成 20 年厚生労働省告示第 129 号)
- ・ 療担規則及び薬担規則並びに療担基準に基づき厚生労働大臣が定める揭示事項等 (平成 18 年厚生労働省告示第 107 号)
- ・ 入院時食事療養費に係る食事療養及び入院時生活療養費に係る生活療養の費用の額の算定に関する基準 (平成 20 年厚生労働省告示第 474 号)

##### (2) 通知

- ・ 基本診療料の施設基準等及びその届出に関する手続きの取扱いについて (平成 24 年 3 月 5 日付け保医発 0305 第 2 号)
- ・ 特掲診療料の施設基準等及びその届出に関する手続きの取扱いについて (平成 24 年 3 月 5 日付け保医発 0305 第 3 号)
- ・ 入院時食事療養費に係る食事療養及び入院時生活療養費に係る生活療養の実施上の留意事項について (平成 18 年 3 月 6 日付け保医発第 0306009 号)
- ・ 入院時食事療養費及び入院時生活療養の食事の提供たる療養の基準等に係る届出に関する手続きの取扱いについて (平成 18 年 3 月 6 日付け保医発第 0306010 号)
- ・ 厚生労働大臣の定める先進医療及び施設基準の制定等に伴う実施上の留意事項及び先進医療に係る届出等の取扱いについて (平成 24 年 7 月 31 日付け医政発 0731 第 2 号・薬食発 0731 第 2 号・保発 0731 第 7 号)
- ・ 「療担規則及び薬担規則並びに療担基準に基づき厚生労働大臣が定める揭示事項等」及び「保険外併用療養費に係る厚生労働大臣が定める医薬品等」の実施上の留意事項について (平成 18 年 3 月 13 日付け保医発第 0313003 号)

#### 2 業務内容

施設基準等に係る適時調査については、関係法令等に基づき、次により行うこととする。

(1) 調査対象となる保険医療機関等

基本診療料等の施設基準等の届出があった保険医療機関等を対象とし、原則として年1回、受理後6か月以内を目途に調査を実施する。

(2) 調査担当者

- ① 原則として、事務所等の事務官（指導監査課長、所長、各課課長及び医療指導監視監査官等。以下同じ。）及び保険指導看護師で行う。
- ② 調査内容を考慮して医学的、歯科医学的又は薬学的判断が必要とされる場合には、指導医療官、保険指導医又は保険指導薬剤師を加える。
- ③ 必要に応じて地方厚生(支)局の医療指導監査担当官も調査に加える。

(3) 都道府県医師会等への対応

- ① 学識経験者への立会依頼  
実施に当たり、都道府県医師会等への立会依頼は行わない。
- ② 年度・月別計画書等の事前通知  
年度・月別計画及び実施の事前通知は行わない。

(4) 調査実施通知

調査対象となる保険医療機関等に対して、事務所等は文書で調査日の3週間前を目途に通知する。

ただし、速やかに調査をする必要が生じた場合には、通知時期を変更しても差し支えない。

なお、当該通知には、次の事項を明記する。

- ① 適時調査の根拠及び目的
- ② 調査の日時及び場所
- ③ 準備すべき書類等

(5) 調査結果の通知等

- ① 適時調査終了後、調査担当者は当該保険医療機関等に対し、口頭で調査の結果を説明し、後日、別途速やかに調査の結果を文書で通知するとともに、調査結果の通知後1か月後を期限として改善報告書の提出を求める。

- ② 調査結果の指摘事項は、「改善事項」と「返還事項」に分けること。

なお、「改善事項」は、運用内容に適正を欠く部分が認められるものの、施設基準の状態の維持には問題はないもの（施設基準を満たしていないことから返還を求めるものを除く。）を、「返還事項」は、届出・運用内容に適正を欠く部分が認められ、施設基準を満たしていないと判断されるものを、それぞれ記載する。

(6) 経済上の措置

- ① 診療報酬の返還が生じる場合は、施設基準を満たさなかった期間について、保険医療機関等に自主点検を行わせ、返還同意書等必要な書類の提出を求める。

なお、返還については、診療録及びレセプトの保存期間が5年間とされていることから、原則5年とする。

- ② 保険医療機関等から返還金同意書等必要な書類が提出された場合は保険者に通知する。
- ③ 今後支払われる診療報酬がある場合には、地方厚生(支)局が保険者に代わって支払基金等に対し、今後支払われる診療報酬から返還するよう依頼することができる。
- ※ 支払基金等がこれによりがたい場合、支払基金等から当該保険者に連絡し、返還金相当額を当該保険医療機関等から直接当該保険者に返還させることとなる。
- ④ 保険医療機関等の自主点検の結果、被保険者の一部負担金に過払いが生じた場合は、適切かつ速やかに被保険者へ返還するよう保険医療機関等に指導する。

## 4 選定委員会に係る業務

### 1 関係法令等（主たるもの）

#### (1) 法令

- ・ 健康保険法（大正 11 年法律第 70 号）第 73 条

#### (2) 通知

- ・ 保険医療機関等及び保険医等の指導及び監査について  
（平成 7 年 12 月 22 日付け保発第 117 号）
- ・ 指導大綱における保険医療機関等に対する指導の取扱いについて  
（平成 7 年 12 月 22 日付け保発第 164 号）
- ・ 保険医療機関等に対する指導及び監査の取扱いについて  
（平成 10 年 3 月 18 日付け保発第 36 号）
- ・ 指定訪問看護事業者等の指導及び監査について  
（平成 15 年 4 月 1 日付け保発第 0401006 号）

### 2 業務内容

選定委員会の設置及び開催については、関係法令等に基づき、次により行うこととする。

なお、被保険者等から提供された保険医療機関等に係る情報については、担当者のみで判断処理せず、必ず文書で記録を残し、速やかに課・事務所内（事案により局内）において供覧等を行い、情報の適切な管理、共有の徹底を図ること。

#### (1) 設置規程及び運営規程

設置規程及び運営規程については、地方厚生(支)局において定める。

#### (2) 構成員

地方厚生(支)局長が指名する指導医療官（保険指導医、保険指導薬剤師及び保険指導看護師を含む。以下同じ。）及び事務官等とする。

#### (3) 選定内容

- ① 集団的個別指導及び個別指導の対象保険医療機関等並びに特定共同指導及び共同指導の対象候補となる保険医療機関等の選定
- ② 個別指導の対象となる訪問看護ステーションの選定

#### (4) 選定委員会の開催

##### ① 年度計画に係る開催

厚生労働省から示された保険医療機関等に係るデータのほか、各種情報提供等に基づき、3 月中に次年度計画を作成し開催する。

##### ② 臨時の開催

情報提供等により速やかに個別指導を実施すべき案件が生じた場合は、随時に開催す



る。

(5) 都道府県医師会等への提示

選定委員会の議を得た集団的個別指導及び個別指導に係る指導方針、年度計画、月別実施予定件数等については提示して差し支えないが、対象保険医療機関等の名称については明らかにしない。なお、都道府県医師会等に対する連絡、調整等は、必ず複数人で行うこと。また、指導実施に係る年間計画の連絡、調整等については、指導への立ち会いを依頼する関係から行っているものであり、個別の保険医療機関等を特定できる情報については、提供することのないよう徹底すること。

## 5 - (1) 各種指導に係る業務（集団指導）

### 1 関係法令等（主たるもの）

#### (1) 法令

- ・ 健康保険法（大正 11 年法律第 70 号）第 73 条
- ・ 船員保険法（昭和 14 年法律第 73 号）第 59 条
- ・ 国民健康保険法（昭和 33 年法律第 192 号）第 41 条
- ・ 高齢者の医療の確保に関する法律（昭和 57 年法律第 80 号）第 66 条

#### (2) 通知

- ・ 保険医療機関等及び保険医等の指導及び監査について  
（平成 7 年 12 月 22 日付け保発第 117 号）
- ・ 保険医療機関等に対する指導及び監査の取扱いについて  
（平成 10 年 3 月 18 日付け保険発第 36 号）

### 2 業務内容

集団指導については、関係法令等に基づき、次により行うこととする。

#### (1) 指導形態

- ① 新規指定の保険医療機関等に対する指導（以下「指定時集団指導」という。）
  - ② 診療報酬の改定時における指導（以下「改定時集団指導」という。）
  - ③ 指定更新時における指導（以下「更新時集団指導」という。）
  - ④ 新規登録時の保険医等に対する指導（以下「保険医等集団指導」という。）
- ※ 臨床研修病院、大学附属病院、特定機能病院等（以下「臨床研修病院等」という。）  
について特定共同指導が行われる場合は、集団指導を併せて実施する。

#### (2) 実施時期等

- ① 指定時集団指導
  - ア 新規指定から概ね 1 年以内に全てを対象として実施する。
  - イ 新規指定前に実施しても差し支えない。
  - ウ 新規個別指導を実施する場合又は実施した場合は除外しても差し支えない。
- ② 改定時集団指導  
診療報酬改定月の前月末までに実施する。
- ③ 更新時集団指導  
保険医療機関等の更新予定数を勘案して実施時期を決定する。
- ④ 保険医等集団指導  
保険医等の新規登録の状況を勘案して実施時期を決定する。

#### (3) 実施場所等

- ① 原則として、事務所等会議室で実施する。

- ② 指導の規模等により事務所等会議室の使用が困難な場合は、公的施設等（有償・無償を問わず、広く一般の使用に供されている施設等のことをいう。以下同じ。）を使用する。
- ③ 都道府県医師会等の会議室は、原則として使用しない。
- ④ 都道府県医師会等と同時に実施する場合は、時間帯の区分、費用負担の区分を明確にする。

(4) 指導担当者

- ① 原則として、事務所等の指導医療官等、事務官、都道府県指導医及び都道府県担当者で行う。
- ② 指導内容を考慮して医学的、歯科医学的又は薬学的見解等が必要とされない場合においては、事務官のみで指導を行っても差し支えない。
- ③ 必要に応じて、地方厚生(支)局の医療指導監査担当官も指導に加える。
- ④ 特定共同指導と併せて集団指導を行う場合は、厚生労働省保険局医療課の医療指導監査担当官が指導を行う。

(5) 指導実施通知

指導対象となる保険医療機関等又は保険医等に対して、事務所等は次の事項を記載した文書で指導日の1か月前を目途に通知する。

- ① 集団指導の根拠規定及び目的
- ② 指導の日時及び場所
- ③ 出席者
- ④ 地方厚生(支)局及び都道府県が共同で行うこと

(6) 出席者

集団指導への出席を求める者については、上記(1)の指導形態により決定する。

(7) 指導方法等

- ① 指導については、講習、講演等の方法で行う。
- ② 指導内容については、保険診療の取扱い、診療報酬請求事務、診療報酬の改定内容、過去の指導事例等とする。

## 5 - (2) 各種指導に係る業務（集团的個別指導）

### 1 関係法令等（主たるもの）

#### (1) 法令

- ・ 健康保険法（大正 11 年法律第 70 号）第 73 条
- ・ 船員保険法（昭和 14 年法律第 73 号）第 59 条
- ・ 国民健康保険法（昭和 33 年法律第 192 号）第 41 条
- ・ 高齢者の医療の確保に関する法律（昭和 57 年法律第 80 号）第 66 条

#### (2) 通知

- ・ 保険医療機関等及び保険医等の指導及び監査について  
(平成 7 年 12 月 22 日付け保発第 117 号)
- ・ 指導大綱における保険医療機関等に対する指導の取扱いについて  
(平成 7 年 12 月 22 日付け保発第 164 号)
- ・ 保険医療機関等に対する指導及び監査の取扱いについて  
(平成 10 年 3 月 18 日付け保発第 36 号)

### 2 業務内容

集团的個別指導については、関係法令等に基づき、次により行うこととする。

#### (1) 指導対象となる保険医療機関等

指導大綱、指導大綱実施要領等に基づき選定し、選定委員会に諮り決定する。

#### (2) 実施時期

原則として、毎年度 4 月から実施する。

#### (3) 実施場所

- ① 原則として、事務所等会議室で実施する。
- ② 指導の規模等により事務所等会議室の使用が困難な場合は、公的施設等を使用する。
- ③ 都道府県医師会等の会議室は、原則として使用しない。

#### (4) 指導担当者

- ① 原則として、事務所等の指導医療官等、事務官、都道府県指導医及び都道府県担当者で行う。
- ② 必要に応じて、地方厚生(支)局の医療指導監査担当官も指導に加える。

#### (5) 指導実施通知

指導対象となる保険医療機関等に対して、事務所等は次の事項を記載した文書で指導日の 3 週間前を目途に通知する。

- ① 集团的個別指導の根拠規定及び目的

- ② 指導の日時及び場所
- ③ 出席者
- ④ 準備すべき書類等
- ⑤ 地方厚生(支)局及び都道府県が共同で行うこと

(6) 出席者

- ① 原則として、指導対象となる保険医療機関等の管理者の出席を求めるほか、必要に応じて保険医等、診療報酬請求事務担当者等の出席を求める。
- ② 管理者が出席できない場合は、理由書及びそれを証明できるもの(診断書等)の提出を求め、当該理由が正当な理由と判断される場合は、指導を延期し、原則として当該年度中に集団的個別指導を実施する。
- ③ 正当な理由がなく集団的個別指導を拒否した場合は、個別指導を行う。

(7) 指導方法等

- ① 集団部分  
指導については、講習、講演等の方法で行う。
- ② 個別部分  
集団部分終了後、引き続き個別部分を実施する場合は、少数のレセプトに基づき、個別に簡便な面接懇談方式で行う。  
※ 個別指導を優先して実施することに伴い、集団部分のみの実施とすることも差し支えないこととされているので留意すること。

(8) 学識経験者への立会依頼

原則として、学識経験者(都道府県医師会等)へ立会依頼を行う。

(9) 指導結果の説明

個別部分を実施した場合は、指導終了後指導担当者は当該保険医療機関等に対し、口頭で指導結果(指摘事項)を説明する。

(10) 経済上の措置

教育的指導を目的としていることから返還は求めない。

## 5 - (3) 各種指導に係る業務（個別指導）

### 1 関係法令等（主たるもの）

#### (1) 法令

- ・ 健康保険法（大正 11 年法律第 70 号）第 73 条
- ・ 船員保険法（昭和 14 年法律第 73 号）第 59 条
- ・ 国民健康保険法（昭和 33 年法律第 192 号）第 41 条
- ・ 高齢者の医療の確保に関する法律（昭和 57 年法律第 80 号）第 66 条

#### (2) 通知

- ・ 保険医療機関等及び保険医等の指導及び監査について  
(平成 7 年 12 月 22 日付け保発第 117 号)
- ・ 指導大綱における保険医療機関等に対する指導の取扱いについて  
(平成 7 年 12 月 22 日付け保発第 164 号)
- ・ 保険医療機関等に対する指導及び監査の取扱いについて  
(平成 10 年 3 月 18 日付け保発第 36 号)

### 2 業務内容

個別指導については、関係法令等に基づき、次により行うこととする。

#### (1) 指導対象となる保険医療機関等

- ① 指導大綱及び指導大綱実施要領等に基づき選定し、選定委員会に諮り決定する。
- ② 情報提供等により個別指導が必要と認められた保険医療機関等については、随時選定委員会に諮り決定する。
- ③ 情報提供等により選定された保険医療機関等に対する個別指導は、高点数により指導対象となる保険医療機関等に優先し実施する。

#### (2) 実施時期

原則として、毎年度 4 月から実施する。

#### (3) 実施場所

- ① 原則として、病院については当該病院内において実施し、診療所及び薬局については事務所等会議室で実施する。
- ② 保険医療機関等が遠隔地にある等、事務所等会議室の使用が困難な場合は、公的施設等を使用する。
- ③ 都道府県医師会等の会議室は、原則として使用しない。

#### (4) 指導担当者

「5- (2) 各種指導に係る業務（集团的個別指導）」（13 頁）参照

(5) 指導実施通知

- ① 指導対象となる保険医療機関等に対して、事務所等は次の事項を記載した文書で指導日の3週間前（DPC算定機関は4週間前）を目途に通知する。
  - ア 個別指導の根拠規定及び目的
  - イ 指導の日時及び場所
  - ウ 出席者
  - エ 準備すべき書類等（特定共同指導及び共同指導を参考に必要な書類等を記載）
  - オ 地方厚生（支）局及び都道府県が共同で行うこと
- ② 指導実施通知を送付する場合は、名宛人への到達が確認できる方法により行う。

(6) 出席者

- ① 原則として、保険医療機関等の開設者（又はこれに代わる者）及び管理者に出席を求め、必要に応じて保険医等、診療報酬請求事務担当者、看護担当者等の出席を求める。
- ② 開設者（又はこれに代わる者）及び管理者が出席できない場合は、理由書及びそれを証明できるもの（診断書等）の提出を求め、当該理由が正当な理由と判断される場合は、指導を延期し、原則として当該年度中に個別指導を実施する。
- ③ 正当な理由がなく個別指導を拒否した場合は、監査を行う。

(7) 指導方法等

- ① 原則として、指導月以前の連続した2か月分のレセプトに基づき、関係書類等を閲覧し、面接懇談方式により行う。
- ② 指導対象となるレセプトの件数は30人分とする。
- ③ 指導時間については、指導の目的が果たせる時間とし、原則として診療所及び薬局は2時間、病院は3時間とする。

(8) 学識経験者への立会依頼

原則として、学識経験者（都道府県医師会等）へ立会依頼を行う。

(9) 指導結果の通知等

- ① 指導終了後、指導担当者は、当該保険医療機関等に対し、口頭で指導結果（指摘事項のみで指導後の措置には言及しない。）を説明し、後日、別途速やかに指導結果（指摘事項及び指導後の措置）を文書で通知するとともに、指導結果の通知後1か月後を期限として改善報告書の提出を求める。
- ② 指導後の措置は、「概ね妥当」、「経過観察」、「再指導」及び「要監査」の4区分とし、「要監査」の場合は、指導の中止を宣言し、指導結果を通知せず、必要に応じ患者調査を実施し監査を行う。
- ③ 指導結果の通知には、「指摘事項」と「返還事項」を記載すること。  
なお、「指摘事項」は、指導において確認した不適切なものを、「返還事項」には、指摘事項のうち算定要件を満たしていないことから返還を求める必要があるものを、それぞれ記載する。

(10) 経済上の措置

- ① 指導対象となったレセプトのうち返還が生じるもの及び返還事項に係る全患者の指導月前1年分のレセプトについて、保険医療機関等に自主点検を行わせ、返還同意書等必要な書類の提出を求める。

※ 施設基準に係る返還については、「3-(2) 施設基準等に係る業務（適時調査）」（7頁）参照。

- ② 保険医療機関等から返還同意書等必要な書類が提出された場合は保険者に通知する。  
③ 今後支払われる診療報酬がある場合には、地方厚生(支)局が保険者に代わって支払基金等に対し、今後支払われる診療報酬から返還するよう依頼することができる。

※ 支払基金等がこれによりがたい場合、支払基金等から当該保険者に連絡し、返還金相当額を当該保険医療機関等から直接当該保険者に返還させることとなる。

- ④ 保険医療機関等の自主点検の結果、被保険者の一部負担金に過払いが生じた場合は、適切かつ速やかに被保険者へ返還するよう保険医療機関等に指導する。



## 5 - (4) 各種指導に係る業務（新規個別指導）

### 1 関係法令等（主たるもの）

「5-(3) 各種指導に係る業務（個別指導）」（15頁）参照

### 2 業務内容

新規指定保険医療機関等に対する個別指導（以下「新規個別指導」という。）については、関係法令等に基づき、次により行うこととする。

#### (1) 指導対象となる保険医療機関等

- ① 新規個別指導は、新規指定から概ね6か月を経過した保険医療機関等に実施する。
- ② 指導対象となる保険医療機関等については、選定委員会に諮り決定を行う必要はない。

#### (2) 実施時期

- ① 原則として、毎年度4月から実施する。
- ② 新規指定から概ね6ヶ月経過後、1年以内に実施する。
- ③ 指定時集団指導も実施する場合は、当該指導を実施後、新規個別指導を実施する。

#### (3) 実施場所

「5-(3) 各種指導に係る業務（個別指導）」（15頁）参照

#### (4) 指導担当者

「5-(2) 各種指導に係る業務（集団的個別指導）」（13頁）参照

#### (5) 指導実施通知

「5-(3) 各種指導に係る業務（個別指導）」（16頁）参照

#### (6) 出席者

- ① 原則として、保険医療機関等の開設者（又はこれに代わる者）及び管理者に出席を求めるほか、必要に応じて保険医等、診療報酬請求事務担当者、看護担当者等の出席を求める。
- ② 開設者（又はこれに代わる者）及び管理者が出席できない場合は、理由書及びそれを証明できるもの（診断書等）の提出を求め、当該理由が正当な理由と判断される場合は、指導を延期し、原則として当該年度中に新規個別指導を実施する。
- ③ 正当な理由がなく新規個別指導を拒否した場合は、個別指導を行う。

#### (7) 指導方法等

- ① 原則として、指導月以前の連続した2か月分のレセプトに基づき、関係書類等を閲覧し、面接懇談方式により行う。
- ② 指導対象となるレセプトの件数は、診療所及び薬局は10人分程度、病院は20人分程度とする。
- ③ 指導時間については、指導の目的が果たせる時間とし、原則として診療所及び薬局は

1時間、病院は2時間とする。

(8) 学識経験者への立会依頼

「5- (3) 各種指導に係る業務（個別指導）」（16頁）参照

(9) 指導結果の通知等

「5- (3) 各種指導に係る業務（個別指導）」（16頁）参照

(10) 経済上の措置

① 指導対象となったレセプトのうち、保険診療の内容に適正を欠くものについてのみ返還対象とし、返還同意書等必要な書類の提出を求める。

※ 施設基準に係る返還については、「3- (2) 施設基準等に係る業務（適時調査）」（7頁）参照。

② 保険医療機関等から返還同意書等必要な書類が提出された場合は保険者に通知する。

③ 今後支払われる診療報酬がある場合には、地方厚生（支）局が保険者に代わって支払基金等に対し、今後支払われる診療報酬から返還するよう依頼することができる。

※ 支払基金等がこれによりがたい場合、支払基金等から当該保険者に連絡し、返還金相当額を当該保険医療機関等から直接当該保険者に返還させることとなる。

④ 保険医療機関等の自主点検の結果、被保険者の一部負担金に過払いが生じた場合は、適切かつ速やかに被保険者へ返還するよう保険医療機関等に指導する。

## 6- (1) 訪問看護ステーションに係る業務（指定申請等）

### 1 関係法令等（主たるもの）

#### (1) 法令

- ・ 健康保険法（大正11年法律第70号）第88～90条、第92条、第93条、第96条、第111条
- ・ 健康保険法施行規則（大正15年内務省令第36号）第74条～79条
- ・ 指定訪問看護事業者の指定を受けることができる者（平成4年厚生省告示第32号）
- ・ 指定訪問看護の事業の人員及び運営に関する基準（平成12年厚生省令第80号）

#### (2) 通知

- ・ 指定訪問看護の事業の人員及び運営に関する基準について  
(平成12年3月31日付け保発第70号・老発第397号)
- ・ 指定訪問看護等の事業を行う事業所に係る健康保険法第88条第1項の規定に基づく指定等の取扱いについて  
(平成12年3月31日付け保発第72号・老発第400号)
- ・ 指定訪問看護事業者の指定を受けることができる者について  
(平成12年3月31日付け保医発73号・老発第399号)

### 2 業務内容

訪問看護ステーションの申請等については、関係法令等に基づき、次により行うこととする。

#### (1) 受付、現地調査、要件審査及び指定通知書の送付等

「1 保険医療機関等の指定申請等に係る業務」（1頁）に準じて取り扱う。

#### (2) 訪問看護ステーションとして指定した場合には、支払基金等への連絡を行う。

#### (3) みなし指定

- ① 指定訪問看護事業者以外の訪問看護事業者が指定居宅サービス事業者又は指定介護予防サービス事業者の指定を都道府県知事から受けたときは、訪問看護ステーションの指定があったものとみなされる。
- ② 指定訪問看護事業者以外の訪問看護事業者が指定地域密着型サービス事業者の指定を市町村長から受け、当該事業者が訪問看護事業を行うもののうち、厚生労働省令で定める基準に該当する場合については、訪問看護ステーションの指定があったものとみなされる。

## 6- (2) 訪問看護ステーションに係る業務（施設基準等の届出）

### 1 関係法令等（主たるもの）

#### (1) 法令

- ・ 健康保険法（大正 11 年法律第 70 号）第 88 条
- ・ 指定訪問看護の事業の人員及び運営に関する基準（平成 12 年厚生省令第 80 号）
- ・ 指定訪問看護事業者の指定を受けることができる者（平成 4 年厚生省告示第 32 号）
- ・ 訪問看護療養費に係る指定訪問看護の費用の額の算定方法  
(平成 20 年厚生労働省告示第 67 号)
- ・ 訪問看護療養費に係る訪問看護ステーションの基準等  
(平成 18 年厚生労働省告示第 103 号)

#### (2) 通知

- ・ 指定訪問看護の事業の人員及び運営に関する基準について  
(平成 12 年 3 月 31 日付け保発第 70 号・老発第 397 号)
- ・ 指定訪問看護事業者の指定を受けることができる者について  
(平成 12 年 3 月 31 日付け保発第 73 号・老発第 399 号)
- ・ 訪問看護療養費に係る指定訪問看護の費用の額の算定方法の一部改正に伴う実施上の留意事項について  
(平成 24 年 3 月 5 日付け保発 0305 第 3 号)
- ・ 訪問看護ステーションの基準に係る届出に関する手続の取扱いについて  
(平成 24 年 3 月 5 日付け保医発第 0305 第 10 号)

### 2 業務内容

施設基準等に係る届出については、関係法令等に基づき、次により行うこととする。

#### (1) 受付

「3-(1) 施設基準等に係る業務（届出等）」（5 頁）に準じて取り扱う。

#### (2) 要件審査及び受理通知書等の送付

「3-(1) 施設基準等に係る業務（届出等）」（5 頁）に準じて取り扱う。

#### (3) 算定開始日

「3-(1) 施設基準等に係る業務（届出等）」（5 頁）に準じて取り扱う。

#### (4) 変更の届出

「3-(1) 施設基準等に係る業務（届出等）」（5 頁）に準じて取り扱う。

## 6- (3) 訪問看護ステーションに係る業務（施設基準等の適時調査）

### 1 関係法令等（主たるもの）

#### (1) 法令

- ・ 健康保険法（大正 11 年法律第 70 号）第 88 条、第 91 条、第 92 条
- ・ 健康保険法施行規則（大正 15 年内務省令第 36 号）第 76 条
- ・ 指定訪問看護の事業の人員及び運営に関する基準（平成 12 年厚生省令第 80 号）
- ・ 指定訪問看護事業者の指定を受けることができる者（平成 4 年厚生省告示第 32 号）
- ・ 訪問看護療養費に係る指定訪問看護の費用の額の算定方法  
(平成 20 年厚生労働省告示第 67 号)
- ・ 訪問看護療養費に係る訪問看護ステーションの基準等  
(平成 18 年厚生労働省告示第 103 号)

#### (2) 通知

- ・ 指定訪問看護の事業の人員及び運営に関する基準について  
(平成 12 年 3 月 31 日付け保発第 70 号・老発第 397 号)
- ・ 指定訪問看護事業者の指定を受けることができる者について  
(平成 12 年 3 月 31 日付け保発第 73 号・老発第 399 号)
- ・ 訪問看護療養費に係る指定訪問看護の費用の額の算定方法の一部改正に伴う実施上の留意事項について  
(平成 24 年 3 月 5 日付け保発 0305 第 3 号)
- ・ 訪問看護ステーションの基準に係る届出に関する手続の取扱いについて  
(平成 24 年 3 月 5 日付け保医発第 0305 第 10 号)

### 2 業務内容

施設基準等に係る適時調査については、関係法令等に基づき、次により行うこととする。

#### (1) 調査対象となる訪問看護ステーション

適宜調査を実施する。

#### (2) 調査担当者

「3-(2) 施設基準等に係る業務（適時調査）」（7 頁）に準じて取り扱う。

#### (3) 調査実施通知

「3-(2) 施設基準等に係る業務（適時調査）」（7 頁）に準じて取り扱う。

#### (4) 調査結果の通知等

「3-(2) 施設基準等に係る業務（適時調査）」（7 頁）に準じて取り扱う。

#### (5) 経済上の措置

- ① 訪問看護療養費に返還が生じる場合は、施設基準を満たさなかった期間について、訪

問看護ステーションに自主点検を行わせ、返還同意書等必要な書類の提出を求める。

なお、返還については、指定訪問看護に係る記録等の保存期間が2年間とされていることから、原則2年とする。

- ② 訪問看護ステーションから返還同意書等必要な書類が提出された場合は保険者に通知する。
- ③ 今後支払われる訪問看護療養費がある場合には、地方厚生(支)局が保険者に代わって支払基金等に対し、今後支払われる訪問看護療養費から返還するよう依頼することができる。  
※ 支払基金等がこれによりがたい場合、支払基金等から当該保険者に連絡し、返還金相当額を当該訪問看護ステーションから直接当該保険者に返還させることとなる。
- ④ 訪問看護ステーションの自主点検の結果、被保険者の利用料に過払いが生じた場合は、適切かつ速やかに被保険者へ返還するよう訪問看護ステーションに指導する。

## 6- (4) 訪問看護ステーションに係る業務 (集団指導)

### 1 関係法令等 (主たるもの)

#### (1) 法令

- ・ 健康保険法 (大正 11 年法律第 70 号) 第 91 条
- ・ 船員保険法 (昭和 14 年法律第 73 号) 第 65 条第 12 項
- ・ 国民健康保険法 (昭和 33 年法律第 192 号) 第 54 条 2 の 2
- ・ 高齢者の医療の確保に関する法律 (昭和 57 年法律第 80 号) 第 80 条

#### (2) 通知

- ・ 指定訪問看護事業者等の指導及び監査について  
(平成 15 年 4 月 1 日付け保発第 0401006 号)

### 2 業務内容

集団指導については、関係法令等に基づき、次により行うこととする。

#### (1) 指導形態

「5-(1) 各種指導に係る業務 (集団指導)」 (11 頁) に準じて取り扱う。

#### (2) 実施時期等

「5-(1) 各種指導に係る業務 (集団指導)」 (11 頁) に準じて取り扱う。

#### (3) 実施場所

- ① 原則として、事務所等会議室で実施する。
- ② 指導の規模等により事務所等会議室の使用が困難な場合は、公的施設等を使用する。

#### (4) 指導担当者

- ① 原則として、事務所等の事務官、保険指導看護師及び都道府県の担当者で行う。  
なお、必要に応じて指導医療官も加える。
- ② 必要に応じて、地方厚生(支)局の医療指導監査担当官も指導に加える。

#### (5) 指導実施通知

指導対象となる訪問看護ステーションに対して、事務所等は次の事項を記載し文書で指導日の 1 か月前を目途として通知する。

- ① 集団指導の根拠規定及び目的
- ② 指導の日時及び場所
- ③ 出席者
- ④ 地方厚生(支)局及び都道府県が共同で行うこと

#### (6) 出席者

- ① 集団指導への出席を求める者については、上記 (1) の指導形態により決定する。

② 正当な理由がなく集団指導を拒否した場合は、個別指導を行う。

(7) 指導方法等

① 指導については、講習、講演等の方法で行う。

② 指導内容については、指定訪問看護の取扱い、訪問看護療養費請求事務、指定訪問看護の改定内容、過去の指導事例等とする。



## 6- (5) 訪問看護ステーションに係る業務 (個別指導)

### 1 関係法令等 (主たるもの)

#### (1) 法令

- ・ 健康保険法 (大正 11 年法律第 70 号) 第 91 条
- ・ 船員保険法 (昭和 14 年法律第 73 号) 第 65 条第 12 項
- ・ 国民健康保険法 (昭和 33 年法律第 192 号) 第 54 条 2 の 2
- ・ 高齢者の医療の確保に関する法律 (昭和 57 年法律第 80 号) 第 80 条

#### (2) 通知

- ・ 指定訪問看護事業者等の指導及び監査について  
(平成 15 年 4 月 1 日付け保発第 0401006 号)
- ・ 指定訪問看護事業者等の指導及び監査の取扱いについて  
(平成 15 年 4 月 1 日付け保医発第 0401008 号)

### 2 業務内容

個別指導については、関係法令等に基づき、次により行うこととする。

#### (1) 指導対象となる訪問看護ステーション

- ① 訪問看護指導要綱に基づき選定し、選定委員会に諮り決定する。
- ② 情報提供等により個別指導が必要と認められた訪問看護ステーションについては、随時選定委員会に諮り決定する。

#### (2) 実施時期

原則として、毎年度 4 月から実施する。

#### (3) 実施場所

- ① 原則として、事務所等会議室で実施する。
- ② 訪問看護ステーションが遠隔地にある等、事務所等会議室の使用が困難な場合は、公的施設等を使用する。

#### (4) 指導担当者

「5- (2) 各種指導に係る業務 (集団的個別指導)」 (13 頁) に準じて取り扱う。

#### (5) 指導実施通知

- ① 指導対象となる訪問看護ステーションに対して、事務所等は次の事項を記載した文書で指導日の 3 週間前を目途に通知する。
  - ア 個別指導の根拠規定及び目的
  - イ 指導の日時及び場所
  - ウ 出席者
  - エ 準備すべき書類等

オ 地方厚生(支)局及び都道府県が共同で行うこと

② 指導実施通知を送付する場合は、名宛人への到達が確認できる方法により行う。

(6) 出席者

① 訪問看護ステーションの事業者(又はこれに代わる者)及び管理者の出席を求めるほか、必要に応じて指定訪問看護担当者及び訪問看護療養費請求事務担当者等の出席を求める。

② 事業者(又はこれに代わる者)及び管理者が出席できない場合は、理由書及びそれを証明できるもの(診断書等)の提出を求め、当該理由が正当な理由と判断される場合は、指導を延期し、原則として当該年度中に個別指導を実施する。

③ 正当な理由がなく個別指導を拒否した場合は、監査を行う。

(7) 指導方法等

原則として、指導月前の連続した2か月分の訪問看護療養費明細書(以下「明細書」という。)に基づき、関係書類等を閲覧し、面接懇談方式により行う。

(8) 指導結果の通知等

① 指導終了後、指導担当者は、訪問看護ステーションの事業者(又はこれに代わる者)及び管理者に対し、口頭で指導結果(指摘事項のみで指導後の措置には言及しない。)を説明し、後日、別途速やかに指導結果(指摘事項及び指導後の措置)を文書で通知するとともに、指導結果の通知後1か月後を期限として改善報告書の提出を求める。

② 指導後の措置は、「概ね妥当」、「経過観察」、「再指導」及び「要監査」の4区分とし、「要監査」の場合は、指導の中止を宣言し、指導結果を通知せず、必要に応じ患者調査を実施し監査を行う。

(9) 経済上の措置

① 指導対象となった明細書のうち返還が生じるもの及び返還事項に係る全患者の指導月前1年分の明細書について、訪問看護ステーションの事業者に自主点検を行わせ、返還同意書等必要な書類の提出を求める。

なお、過去の個別指導時の指摘事項が改善されていない場合は、遡って自主点検を行わせる。

※ 施設基準に係る返還については、「6-(3) 訪問看護ステーションに係る業務(施設基準等の適時調査)」(22頁)に準じて取り扱う。

② 訪問看護ステーションから返還同意書等必要な書類が提出された場合は保険者に通知する。

③ 今後支払われる訪問看護療養費がある場合には、地方厚生(支)局が保険者に代わって支払基金等に対し、今後支払われる訪問看護療養費から返還するよう依頼することができる。

※ 支払基金等がこれによりがたい場合、支払基金等から当該保険者に連絡し、返還金相当額を当該訪問看護ステーションから直接当該保険者に返還させることとなる。

④ 訪問看護ステーションの自主点検の結果、被保険者の利用料に過払いが生じた場合は、適切かつ速やかに被保険者へ返還するよう訪問看護ステーションに指導する。

## 7 地方社会保険医療協議会に係る業務

### 1 関係法令等（主たるもの）

#### (1) 法令

- ・ 社会保険医療協議会法（昭和 25 年法律第 47 号）
- ・ 社会保険医療協議会令（平成 18 年政令第 373 号）

#### (2) 通知

- ・ 日本年金機構法の一部の施行に伴う関係政令の整備に関する政令の施行について  
（平成 20 年 9 月 30 日付け保医発第 0930006 号）

### 2 業務内容

地医協の設置及び開催については、関係法令等に基づき、次により行うこととする。

#### (1) 議事規則

議事規則については、各地医協において定める。

#### (2) 委員の選定

##### ① 委員の構成は次のとおり。

- ・ 健康保険、船員保険及び国民健康保険の保険者並びに被保険者、事業主及び船舶所有者を代表する委員 7人
- ・ 医師、歯科医師及び薬剤師を代表する委員 7人
- ・ 公益を代表する委員 6人

##### ② 委員の任期は、2年とし、1年ごとに、その半数を任命する。また、委員に欠員を生じたとき新たに任命された委員の任期は、前任者の残任期間とする。

#### (3) 会議の開催

- ① 地医協は、正当な理由がある場合を除いては、6か月に1回以上開かなければならない。
- ② 会長は、地方厚生(支)局長の諮問があったとき、又は委員の半数以上が審議すべき事項を示して招集を請求したときは、その諮問又は請求の日から、2週間以内に、地医協を招集しなければならない。

---

## 各種業務の処理手順等

## 1 保険医療機関等の指定申請等に係る業務

# 1-(1) 保険医療機関等の指定申請等に係る業務（業務の流れ）

## ① 保険医療機関等の指定に係る業務

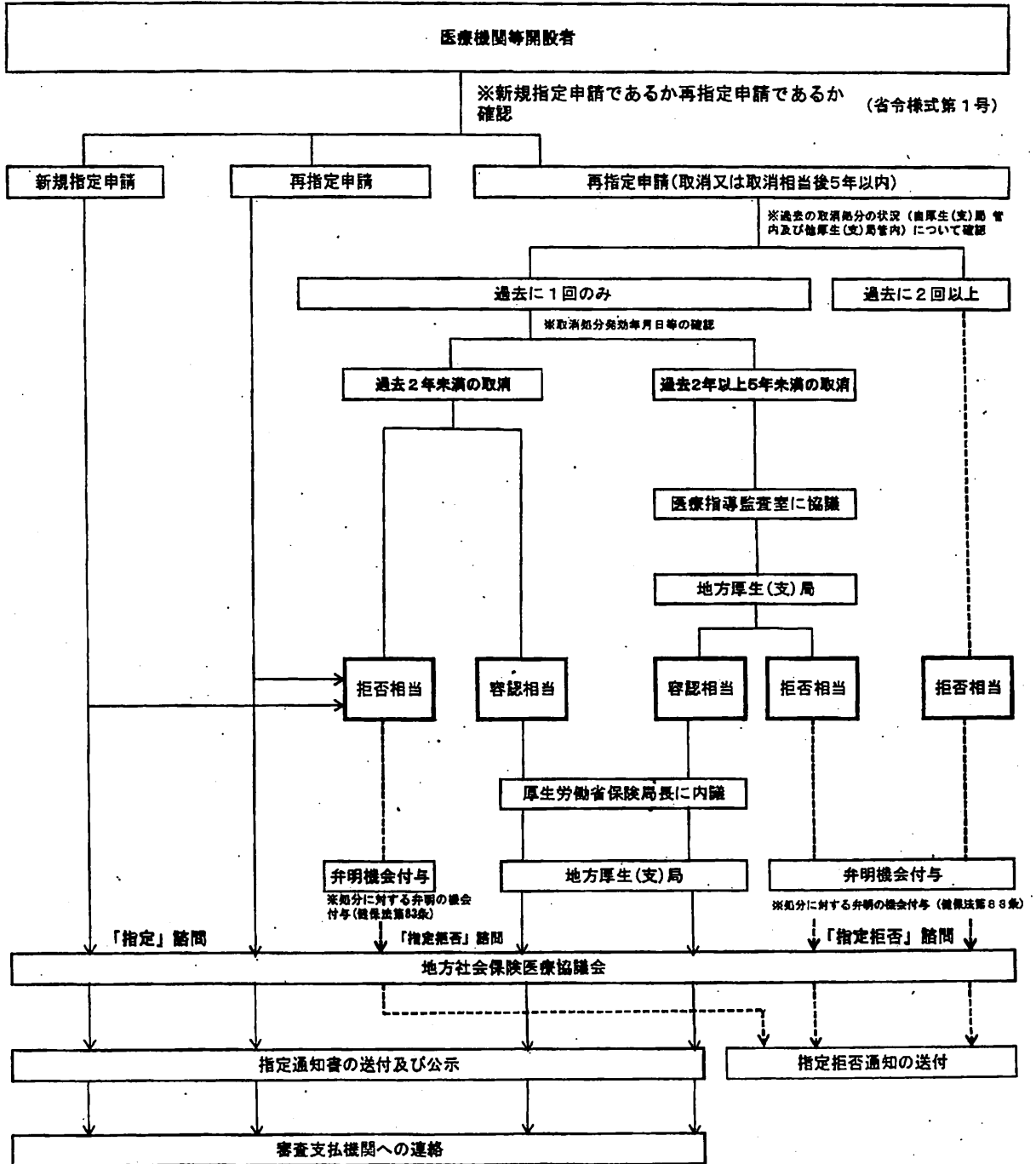

② 指定等の取消後5年を経過しない医療機関等の再指定等に係る運用基準について

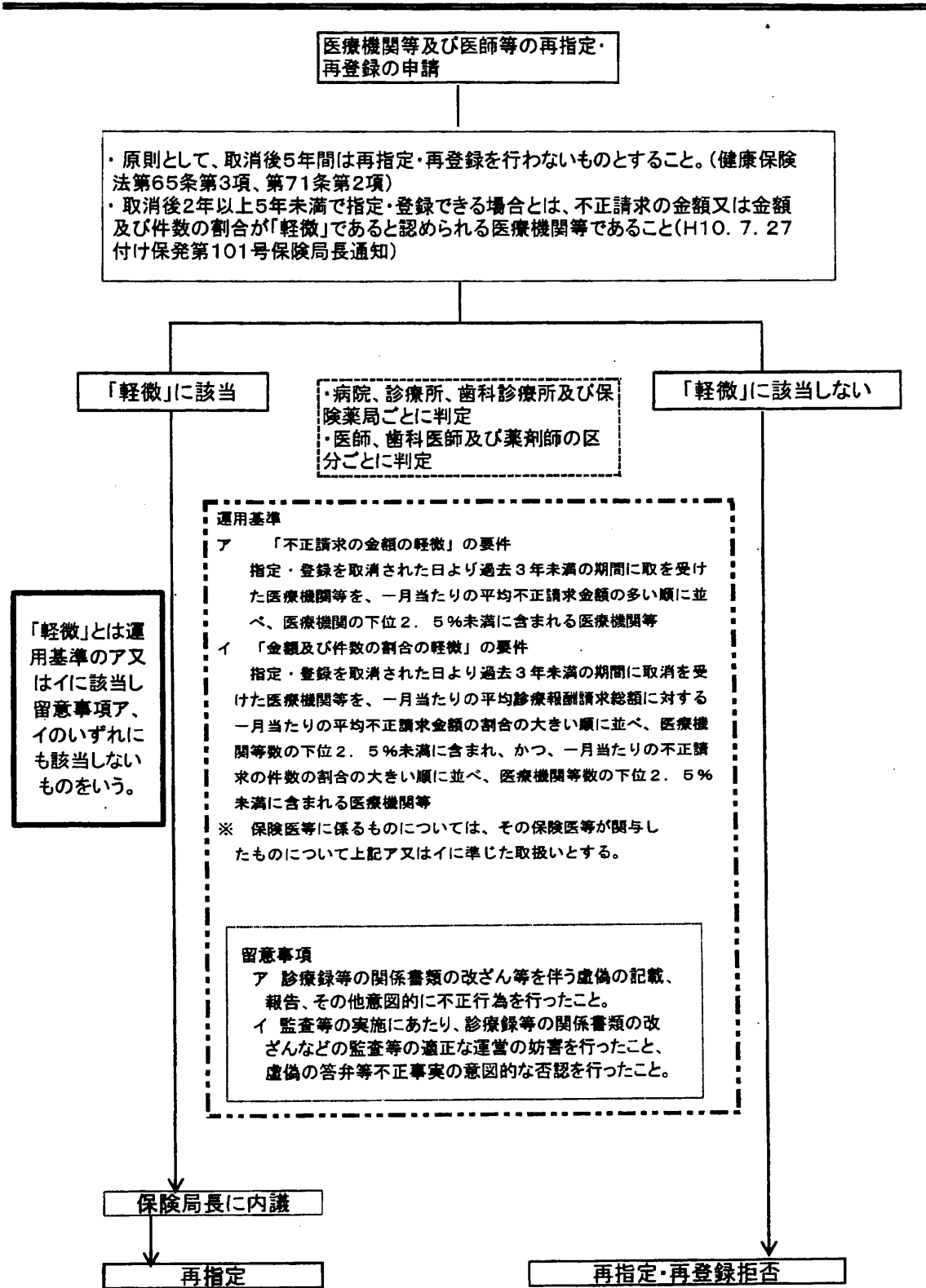

③ 保険医療機関等の指定変更等に係る業務

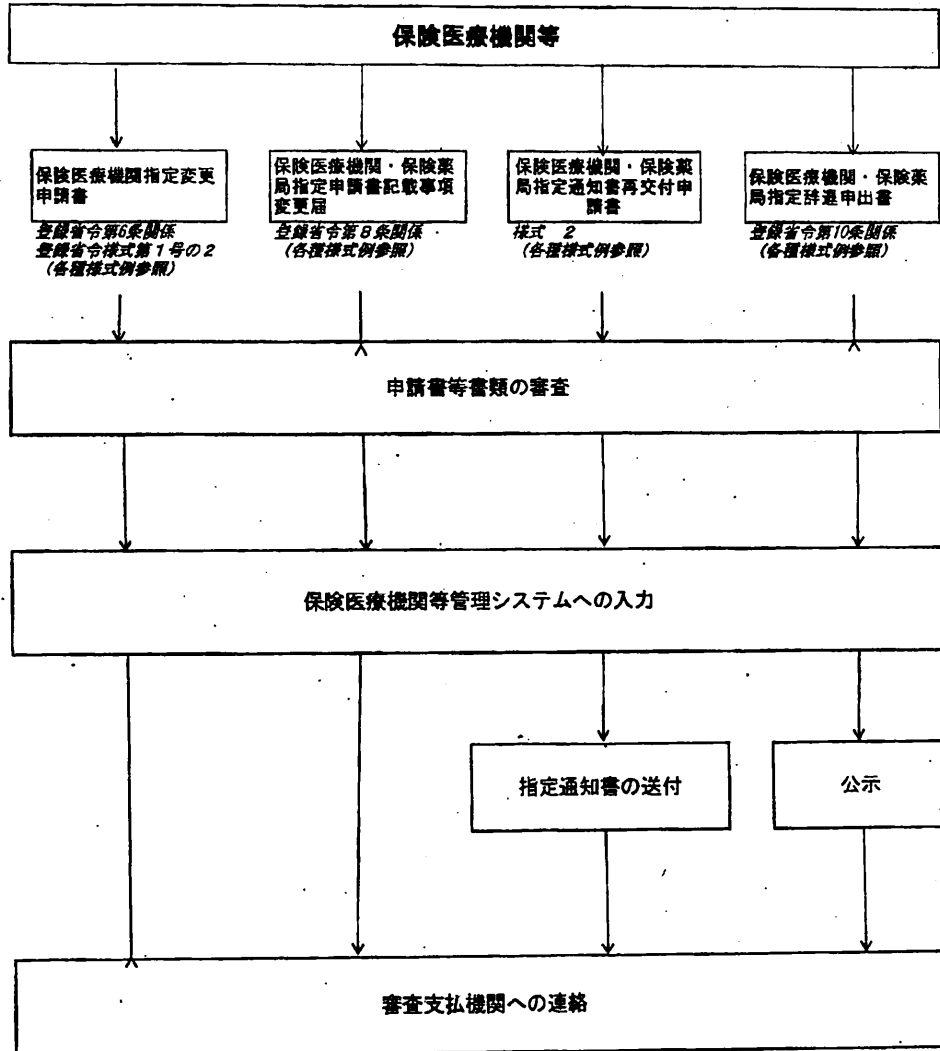



## 1-(2) 保険医療機関等の指定申請等に係る業務（保険医療機関等の新規指定）

◆項目	◆内容	◆備考
<p>1 受付</p>		
(1) 受付	<p>行政手続の開始は行政庁への到達時点を始期とすることから、その起算点となる受付日を明確にするため、申請書及び添付書類（以下「申請書等」という。）の提出があった場合は、その申請書等に受付印を必ず押印する。</p> <p>なお、受付印は、提出の種別（窓口、郵送、電子申請）が分かるようにする。</p> <p>※ 窓口、郵送、電子申請のいずれかの方法でも受付を行う。</p> <p>※ 様式については地方厚生（支）局ホームページに掲載する。</p>	<p>行手法第7条、第37条</p>
(2) 受付をした申請書等の管理	<p>受付した申請書等の管理は、「地方厚生（支）局文書管理規程」に基づき行う。</p>	
(3) 電子申請に関する事務	<p>電子申請に関する事務処理は、「保険医療機関等管理システム」に掲載されている、医療電子申請運用説明書（第1章から第3章及び補足1、2）に基づき取り扱うこととする。</p>	
(4) 申請書等の確認	<p>提出された申請書等は、記載内容に不備等がないかの確認を行う。</p>	<p>健保法第65条 登録省令様式第1号（123頁）</p>
(5) 添付書類に関する事項	<p>① 添付書類</p> <p>ア 病院の場合</p> <ul style="list-style-type: none"> <li>・ 使用許可証の写し</li> <li>・ 保険医（管理者を除く。）の氏名及び保険医の登録の記号及び番号並びに担当診療科名を記載した書類</li> <li>・ 保険医以外の医師、歯科医師及び薬剤師のそれぞれの数を記載した書類</li> <li>・ 看護師、准看護師及び看護補助者のそれぞれの数を記載した書類</li> </ul> <p>イ 診療所の場合</p>	<p>登録省令第3条第1項</p>

- ・ 使用許可証又は許可書若しくは届書の写し
- ・ 保険医（管理者を除く。）の氏名及び保険医の登録の記号及び番号並びに担当診療科名を記載した書類
- ・ 保険医以外の医師、歯科医師及び薬剤師のそれぞれの数を記載した書類
- ・ 看護師、准看護師及び看護補助者のそれぞれの数を記載した書類（療養病床を有する診療所のみ）

ウ 国の開設する病院又は診療所の場合

- ・ 承認書又は通知書の写し
- ・ 保険医（管理者を除く。）の氏名及び保険医の登録の記号及び番号並びに担当診療科名を記載した書類
- ・ 保険医以外の医師、歯科医師及び薬剤師のそれぞれの数を記載した書類（診療所の場合は療養病床を有する診療所のみ）
- ・ 看護師、准看護師及び看護補助者のそれぞれの数を記載した書類（療養病床を有する診療所のみ）

エ 薬局の場合

- ・ 許可証の写し
- ・ 保険薬剤師（管理薬剤師を除く。）の氏名及び保険薬剤師の登録の記号及び番号を記載した書類
- ・ 保険薬剤師以外の薬剤師の数を記載した書類

② 提出を義務付けられていない書類の提出依頼

- ア 申請の際、法令等で規定されていない書面等による確認が必要な場合は、確認を要するに至った理由を説明し、保険医療機関等に期日を定めて提出を依頼する。

イ

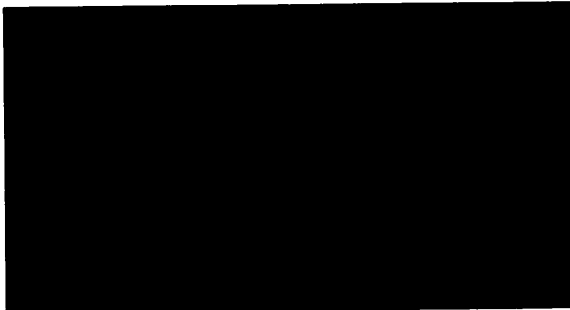

<p><b>2 審査</b></p> <p>(1) 内容の審査</p> <p>(2) 不備書類の取扱い</p>	<p>① 提出された申請書等は、関係法令等により定められた基準に基づき審査し、審査の結果、疑義が生じた場合は、対面調査、書面等の提出等により確認を行う。</p> <p>※ 健保法第 65 条第 3 項第 1 号から第 6 号までの確認は、1 (5) の書類により確認するとともに、必要に応じ申請者からの聴取等を行うほか、保険医療機関等管理システムによる確認も行う。</p> <p>提出された申請書等は、関係法令等で定められた記載事項や添付書類が不備な場合は、返戻し、行政手続法に基づき、補正を求める。</p>	<p>健保法第 65 条 登録省令第 3 条第 1 項 調剤薬局の取扱いについて (昭和 57 年 5 月 27 日付け薬発第 506 号・保発第 34 号) 調剤薬局の取扱いについて (昭和 57 年 5 月 27 日付け薬企第 25 号・保険発第 44 号)</p>
<p><b>3 選及指定</b></p>	<p>保険医療機関等の指定は、地医協に諮問を行った日以降に行う。</p> <p>ただし、第三者の権利関係に不利益を与えるおそれがなく、かつ、次に掲げる場合はこの限りでない。</p> <p>① 保険医療機関等に指定された後、当該病院若しくは診療所又は薬局の開設者に異動があった場合。</p> <p>なお、開設者の異動とは、次の場合をいう。</p> <p>ア 前開設者の死亡・病気等のため、血族その他勤務する保険医等が引続き開設者となって診療を継続する場合</p> <p>イ 個人から法人(法人から個人)に組織替えした場合</p> <p>② 同一施設において単に開設者変更(死亡以外の理由)があったのみで、患者は引続き入院その他の診療を受けている場合</p> <p>③ 保険医療機関等を付近に移転し、同日付で保険医療機関等を廃止・開設し、入院その他の診療を引き続き行っている場合(移転後の保険医療機関等と移転前の保険医療機関等との距離が至近の場合に限る。)</p>	<p>「保険医療機関及び保険薬局の指定の選及について」(昭和 32 年 7 月 18 日付け保険発第 104 号) 「保険医療機関及び保険薬局の指定期日の選及について」(昭和 33 年 8 月 21 日付け保険発第 110 号の 2)</p>
<p><b>4 地医協への諮問・答申</b></p>	<p>指定に当たっては、地医協へ諮問し、答申を受ける。</p>	<p>健保法第 82 条</p>

<p><b>5 審査後の処理</b></p>	<p>指定決定後、保険医療機関等の番号を設定し、申請書に基づき保険医療機関等管理システムに必要項目を入力する。</p> <p>なお、入力処理に関しては、「保険医療機関等管理システム運用説明書」を参照。</p> <p>入力後、処理結果リストを出力し、入力した申請書の内容チェックを行う。</p> <p>入力誤りが判明した場合は、補正入力する。</p> <p>申請書等は、全ての処理が終了後、「地方厚生(支)局事務処理規程」に基づき決裁を受ける。</p>	
<p><b>6 指定通知書の送付及び公示等</b></p>	<p>地医協から答申を受け保険医療機関等として指定した場合には、指定通知書を作成し、保険医療機関等に送付する。</p> <p>※ 紛失又はき損により「保険医療機関・保険薬局指定通知書再交付申請書」の提出があった場合は、速やかに指定通知書を再作成し、保険医療機関等に送付する。</p> <p>なお、再交付理由がき損による場合は、き損された指定通知書の添付を確認をする。</p>	<p>登録省令第4条 「保険医療機関等の指定等の事務取扱いについて」(昭和32年6月17日付け保発第53号)様式1(126頁)</p>
<p>(2) 指定の公示</p>	<p>保険医療機関等を指定した場合、当該保険医療機関等の名称、所在地及び指定の年月日について、速やかに地方厚生(支)局等の掲示場に掲示することにより行う。</p>	<p>登録政令第1条 登録省令第5条</p>
<p>(3) 支払基金等への連絡</p>	<p>保険医療機関等として指定した場合、支払基金等に対し連絡を行う。</p>	

<p><b>7 指定の拒否</b></p>		
<p>(1) 指定の拒否</p>	<p>保険医療機関等の取消を行った場合は、原則として取消日より5年間は地医協の議を経た上で指定しないことができる。また、健保法第65条第3項第2号から第6号までに該当する場合も地医協の議を経た上で指定しないことができる。</p> <p>なお、以下の場合は、同条同項第6号に掲げる「著しく不相当と認められる場合」に該当する。</p> <p>① 指定を取り消された保険医療機関等の開設者が別の保険医療機関等として指定申請をしてきたとき</p> <p>② 取消処分を逃れるために保険医療機関等の指定を辞退し、その後しばらくして指定申請してきたとき</p> <p>③ 保険医療機関等の指定取消（取消相当を含む。）を2度以上重ねて受けたとき</p> <p>④ 不正請求及び不当請求に係る返還金（加算金を含む。）を納付していないとき</p>	<p>健保法第65条第3項</p> <p>健保法第67条</p> <p>国民健康保険法等の一部を改正する法律の施行に伴う関係法令の施行について（平成10年7月27日付け老発第485号・保発第101号）</p>
<p>(2) 弁明の機会の付与</p>	<p>指定をしないときは、当該医療機関又は薬局（以下「医療機関等」という。）の開設者に対して、弁明すべき日時、場所及び理由を通知し、弁明の機会を付与する。</p>	<p>健保法第83号</p>
<p>(3) 地医協への諮問</p>	<p>指定をしないときは、地医協に諮問し、議を経た上で答申を受ける。</p>	<p>健保法第67条</p>
<p>(4) 指定の拒否の通知</p>	<p>指定をしないときは、当該医療機関等の開設者に対して、指定拒否の通知を行う。</p>	
<p><b>8 5年以内の再指定</b></p>	<p>次に該当する医療機関等については、指定申請年月日が取消処分発効年月日から起算して5年以内であっても指定を行うことができる。この場合、あらかじめ再指定の理由（不正の再発防止策、返還金の納付状況を含む。）を示して厚生労働省保険局長に内議を行う。</p> <p>なお、地医協への諮問に当たっては、その理由を明らかにする。（1-（1）-②参照）</p>	<p>「指定等の取消後5年を経過しない医療機関等の再指定に係る運用基準について」（平成15年9月3日付け保医発第0903001号）</p>

(1) 2年未満の再指定	<p>次に掲げる地域を含む市町村(人口5万人以上のものを除き、①については離島の地域のみとする。)に所在する医療機関等(その指定取消により、当該地域が無医地区等となるものに限る。)その他地域医療の確保を図るために再指定をしないと支障が生じると認められる医療機関等</p> <p>① 離島振興法(昭和28年法律第72号)第2条第1項の規定により離島振興対策実施地域として指定された離島の地域</p> <p>② 辺地に係る公共的施設の総合整備のための財政上の特別措置等に関する法律(昭和37年法律第88号)第2条第1項に規定する辺地</p> <p>③ 山村振興法(昭和40年法律第64号)第7条第1項の規定により振興山村として指定された山村</p> <p>④ 過疎地域活性化特別措置法(平成2年法律第15号)第2条第1項に規定する過疎地域</p>
(2) 2年以上5年以内の再指定	<p>不正請求の金額又はその金額及び件数の割合が軽微であると認められる医療機関等</p> <p>※ 「不正請求の金額又はその金額及び件数の割合が軽微であると認められる医療機関等」とは、①のいずれかに該当し、②のいずれにも該当しない医療機関等をいう。</p> <p>① 要件</p> <p>ア 保険医療機関又は保険薬局の指定を取り消された日より、2年を経過した日から起算して過去2年以上5年以内(以下「過去3年未満」という。)の期間に取消を受けた医療機関等を、監査時に判明した一月当たりの平均不正請求金額の多い順に並べた場合において、下位2.5%未満(端数は切り上げとする。以下同じ。)に含まれる医療機関等</p> <p>イ 保険医療機関又は保険薬局の指定を取り消された日より、過去3年未満の期間に取消を受けた医療機関等を、監査時に判明した一月当たりの平均診療報酬請求総額に対する一月当たりの平均不正請求金額の割合の大きい順に並べた場合において、下位2.5%未満に含まれ、かつ、監査時に判明した一月当たりの平均診療報酬請求総件数に対する一</p>

<p>(3) 厚生労働省保険局長への内議等</p>	<p>月当たりの不正請求の件数の割合の大きい順に並べた場合において、下位2.5%未満に含まれる医療機関等</p> <p>② 留意事項</p> <p>ア 診療録等の関係書類の改ざん等を伴う虚偽の記載、報告、届出などを行ったこと、正当な理由がなく診療録の記載をしなかったこと、組織的に不正行為を行ったこと、その他意図的に不正行為を行ったこと。</p> <p>イ 監査等の実施に当たり、診療録等の関係書類の改ざん、焼却、隠匿、提出拒否、監査拒否などの監査等の適正な運営の妨害を行ったこと、質問に対する拒否、虚偽の答弁・報告や関係者への否認要請等不正事実の意図的な否認を行ったこと。</p> <p>① 指定申請年月日が、取消処分発効年月日から起算して2年未満の場合で、再指定を容認する場合は、地方厚生(支)局長の意見を付し、厚生労働省保険局長あて内議を行う。</p> <p>② 指定申請年月日が、取消処分発効年月日から起算して2年以上5年以内の場合、あらかじめ文書により厚生労働省医療指導監査室に協議を行い、その結果、再指定を容認することとなった場合は、地方厚生(支)局長の意見を付し、厚生労働省保険局長あて内議を行う。</p>	
---------------------------	--	--

## 1-(3) 保険医療機関等の指定申請等に係る業務（保険医療機関等の指定更新）

◆項目	◆内容	◆備考
<p>1 受付</p> <p>(1) 受付</p> <p>(2) 受付をした申請書等の管理</p> <p>(3) 電子申請に関する事務</p> <p>(4) 申請書等の確認</p> <p>(5) 添付書類に関する事項</p>	<p>(1)から(4)については、「1-(2) 保険医療機関等の指定申請等に係る業務（保険医療機関等の新規指定）」(32頁)参照</p> <p>① 添付書類</p> <p>ア 病院の場合</p> <ul style="list-style-type: none"> <li>・ 保険医（管理者を除く。）の氏名及び保険医の登録の記号及び番号並びに担当診療科名を記載した書類</li> <li>・ 保険医以外の医師、歯科医師及び薬剤師のそれぞれの数を記載した書類</li> <li>・ 看護師、准看護師及び看護補助者のそれぞれの数を記載した書類</li> </ul> <p>イ 診療所の場合</p> <ul style="list-style-type: none"> <li>・ 保険医（管理者を除く。）の氏名及び保険医の登録の記号及び番号並びに担当診療科名を記載した書類</li> <li>・ 保険医以外の医師、歯科医師及び薬剤師のそれぞれの数を記載した書類</li> <li>・ 看護師、准看護師及び看護補助者のそれぞれの数を記載した書類（療養病床を有する診療所のみ）</li> </ul> <p>ウ 国の開設する病院又は診療所の場合</p> <ul style="list-style-type: none"> <li>・ 保険医（管理者を除く。）の氏名及び保険医の登録の記号及び番号並びに担当診療科名を記載した書類</li> <li>・ 保険医以外の医師、歯科医師及び薬剤師のそれぞれの数を記載した書類</li> </ul>	<p>健保法第68条</p> <p>登録省令様式第1号（119頁）</p> <p>登録省令第3条</p>

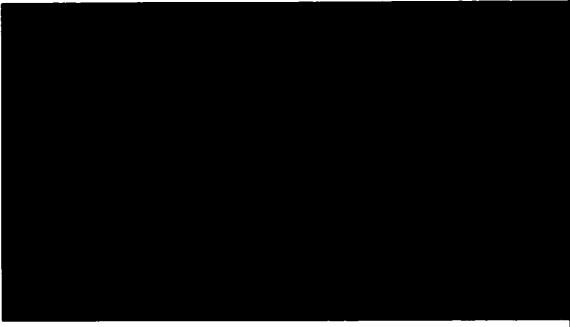

	<ul style="list-style-type: none"> <li>・ 看護師、准看護師及び看護補助者のそれぞれの数を記載した書類（療養病床を有する診療所のみ）</li> <li>エ 薬局の場合 <ul style="list-style-type: none"> <li>・ 保険薬剤師（管理薬剤師を除く。）の氏名及び保険薬剤師の登録の記号及び番号を記載した書類</li> <li>・ 保険薬剤師以外の薬剤師の数を記載した書類</li> </ul> </li> <li>② その他の書類の提出依頼 <ul style="list-style-type: none"> <li>ア 申請の際、法令等で規定されていない書面等による確認が必要な場合は、確認を要するに至った理由を説明し、期日を定めて保険医療機関等に提出を依頼する。</li> <li>イ </li> </ul> </li> </ul>	
<p>(6) 健保法第 68 条第 2 項に基づく指定の更新</p>	<p>① 保険医療機関等の指定の効力は、指定された日から起算して 6 年を経過した時にその効力を失うこととされており（健保法 68 条第 1 項）、引き続き保険医療機関等となるためには指定の更新処理が必要である。</p> <p>ただし、病院又は病床を有する診療所以外の保険医療機関等であり、厚生労働省令に定めるものについては、指定の効力を失う 6 ヶ月前から 3 ヶ月前までの間に再指定を受けない旨の申出を行わない場合は、指定の申請があったものとみなされるので留意すること。</p> <p>② この取扱いは、「個人開業の保険医療機関等については、指定更新の手続を簡素化するよう配慮すべき」との考えで規定されたものであることから、更新に際しては更新対象となる保険医療機関等を保険医療機関等管理システムにより抽出し、前回指定時以降の、当該保険医療機関等に従事する保険医等の変更の有無等の確認を行い、変更のあった保険医療機関等に対しては、更新案内等の配慮を行う。</p>	<p>健保法第 68 条第 1 項</p> <p>登録省令第 9 条</p>

<p><b>2 審査</b></p> <p>(1) 内容の審査</p> <p>(2) 不備書類の取扱い</p>	<p>2(1)から5(3)については、「1-(2) 保険医療機関等の指定申請等に係る業務（保険医療機関等の新規指定）」(34頁)参照</p>	
<p><b>3 地医協への諮問・答申</b></p>		
<p><b>4 審査後の処理</b></p> <p>(1) 保険医療機関等管理システムへの入力</p> <p>(2) 処理結果の確認</p> <p>(3) 決裁</p>		
<p><b>5 指定通知書の送付及び公示等</b></p> <p>(1) 指定通知書の送付</p> <p>(2) 指定の公示</p> <p>(3) 支払基金等への連絡</p>		
<p><b>6 指定更新の拒否</b></p> <p>(1) 指定更新の拒否</p>	<p>次に該当する場合には地医協の議を経て再指定を行わないことができる。</p> <p>① 不正請求及び不当請求に係る返還金（加算金を含む。）を納付していないとき</p> <p>② 保険医療機関等として指導監査を再三受けているにもかかわらず、指示事項について改善がみられず、指定更新時を迎えたとき</p>	<p>国民健康保険法等の一部を改正する法律の施行に伴う関係法令の施行について（平成10年7月27日付け老発第485号・保発第101号）</p> <p>健保法第65条第3項</p> <p>健保法第67条</p>

<p>(2) 弁明の機会の付与</p> <p>(3) 地医協への諮問</p> <p>(4) 指定更新の拒否の通知</p>	<p>(2)から(4)については、「1-(2) 保険医療機関等の指定申請等に係る業務(保険医療機関等の新規指定)」(34頁)参照</p>	
--	--	--

## 1-(4) 保険医療機関等の指定申請等に係る業務（保険医療機関の指定の変更）

◆項目

◆内容

◆備考

当該届出は、病床数の変更又は病床の種別変更をする場合に必要となる。		
<p>1 受付</p> <p>(1) 受付</p> <p>(2) 受付をした申請書等の管理</p> <p>(3) 電子申請に関する事務</p> <p>(4) 申請書等の確認</p> <p>(5) 添付書類に関する事項</p>	<p>(1)から(4)については、「1-(2) 保険医療機関等の指定申請等に係る業務（保険医療機関等の新規指定）」(32頁) 参照</p> <p>① 添付書類</p> <p>ア 病院の場合</p> <ul style="list-style-type: none"> <li>・ 使用許可証の写し</li> <li>・ 医師及び歯科医師のそれぞれの数を記載した書類</li> <li>・ 看護師、准看護師及び看護補助者のそれぞれの数を記載した書類</li> </ul> <p>イ 診療所の場合</p> <ul style="list-style-type: none"> <li>・ 使用許可証又は許可書若しくは届書の写し</li> <li>・ 医師及び歯科医師のそれぞれの数を記載した書類（療養病床を有する診療所のみ）</li> <li>・ 看護師、准看護師及び看護補助者のそれぞれの数を記載した書類</li> </ul> <p>ウ 国の開設する病院又は診療所の場合</p> <ul style="list-style-type: none"> <li>・ 承認書又は通知書の写し</li> <li>・ 医師及び歯科医師のそれぞれの数を記載した書類</li> <li>・ 看護師、准看護師及び看護補助者のそれぞれの数を記載した書類（療養病床を有する診療所のみ）</li> </ul> <p>② 提出を義務付けられていない書類の提出依頼申請の際、法令等で規定されていない書面等による確認の必要が生じた場合は、確認を要するに</p>	<p>健保法第66条 登録省令第6条 登録省令様式第1号の2 (127頁)</p>

<p><b>2 審査</b></p> <p>(1) 内容の審査</p> <p>(2) 不備書類の取扱い</p> <p><b>3 審査後の処理</b></p> <p>(1) 保険医療機関等管理システムの入力</p> <p>(2) 処理結果の確認</p> <p>(3) 決裁</p> <p>(4) 指定変更通知書の送付</p>	<p>至った理由を説明し、期日を定めて保険医療機関等に提出を依頼する。</p> <p>2(1)から3(3)については、「1-(2) 保険医療機関等の指定申請等に係る業務（保険医療機関等の新規指定）」(34頁)参照</p> <p>指定の変更をした場合には、指定変更通知書を作成し、保険医療機関に通知する。</p>	
--	---	--

1-(5) 保険医療機関等の指定申請等に係る業務（保険医療機関等の開設者・管理者の異動等及び指定辞退の申出）

◆項目	◆内容	◆備考
<p>当該届書及び申出書は、次の場合に必要となる。</p> <p>① 管理者、管理薬剤師、保険医等に異動があつた場合</p> <p>② 健保法第 80 条第 7 号から第 9 号までの規定に該当するに至つた場合</p> <p>③ 前記①、②に掲げるもののほか、登録省令第 3 条第 1 項に規定する申請書に記載した事項（指定に係る病床種別ごとの病床数等を除く。）又は同条第 2 号に規定する書類に記載した事項に変更があつた場合</p> <p>④ 指定の辞退をする場合</p> <p>⑤ 保険医療機関等の開設者に異動があつたとき</p>		
<p><u>1 受付</u></p> <p>(1) 受付</p> <p>(2) 受付をした届書及び申出書の管理</p> <p>(3) 電子申請に関する事務</p> <p>(4) 届書及び申出書の確認</p> <p><u>2 審査</u></p> <p>(1) 内容の審査</p> <p>(2) 不備書類の取扱い</p> <p><u>3 届書及び申出書受理後の処理</u></p>	<p>1(1)から(4)については、「1-(2) 保険医療機関等の指定申請等に係る業務（保険医療機関等の新規指定）」(32 頁)参照</p> <p>① 提出された届書及び申出書は関係法令により定められた基準に基づき審査し、疑義が生じた場合は、対面調査、書面等の提出等により確認を行う。</p> <p>② 保険医療機関等から指定を辞退する申出がされた場合は、指定辞退予定年月日が申出日より 1 ヶ月以上の予告期間を設けているか確認する。</p> <p>「1-(2) 保険医療機関等の指定申請等に係る業務（保険医療機関等の新規指定）」(34 頁)参照</p>	<p>登録省令第 8 条 (130 頁)</p> <p>健保法第 80 条第 7 号～第 9 号</p> <p>登録省令第 3 条</p> <p>健保法第 79 条</p> <p>登録省令第 10 条 (132 頁)</p>

<p>(1) 保険医療機関等管理システムへの入力</p>	<p>3(1)から(3)については、「1-(2) 保険医療機関等の指定申請等に係る業務（保険医療機関等の新規指定）」(35頁)参照</p>	
<p>(2) 処理結果の確認</p>		
<p>(3) 決裁</p>		
<p>(4) 公示</p>	<p>保険医療機関等の指定の辞退については、保険医療機関等の名称、所在地及び辞退の効力発生年月日について、速やかに地方厚生(支)局等の掲示場に掲示することにより行う。</p>	<p>健保法第79条 登録政令第1条 登録省令第5条</p>
<p>(5) 支払基金等への連絡</p>	<p>保険医療機関等でなくなった場合は、支払基金等への連絡を行う。</p>	

---

## 2 保険医等の登録申請等に係る業務



## 2-(1) 保険医等の登録申請等に係る業務（業務の流れ）

### 1 保険医等の登録に係る業務

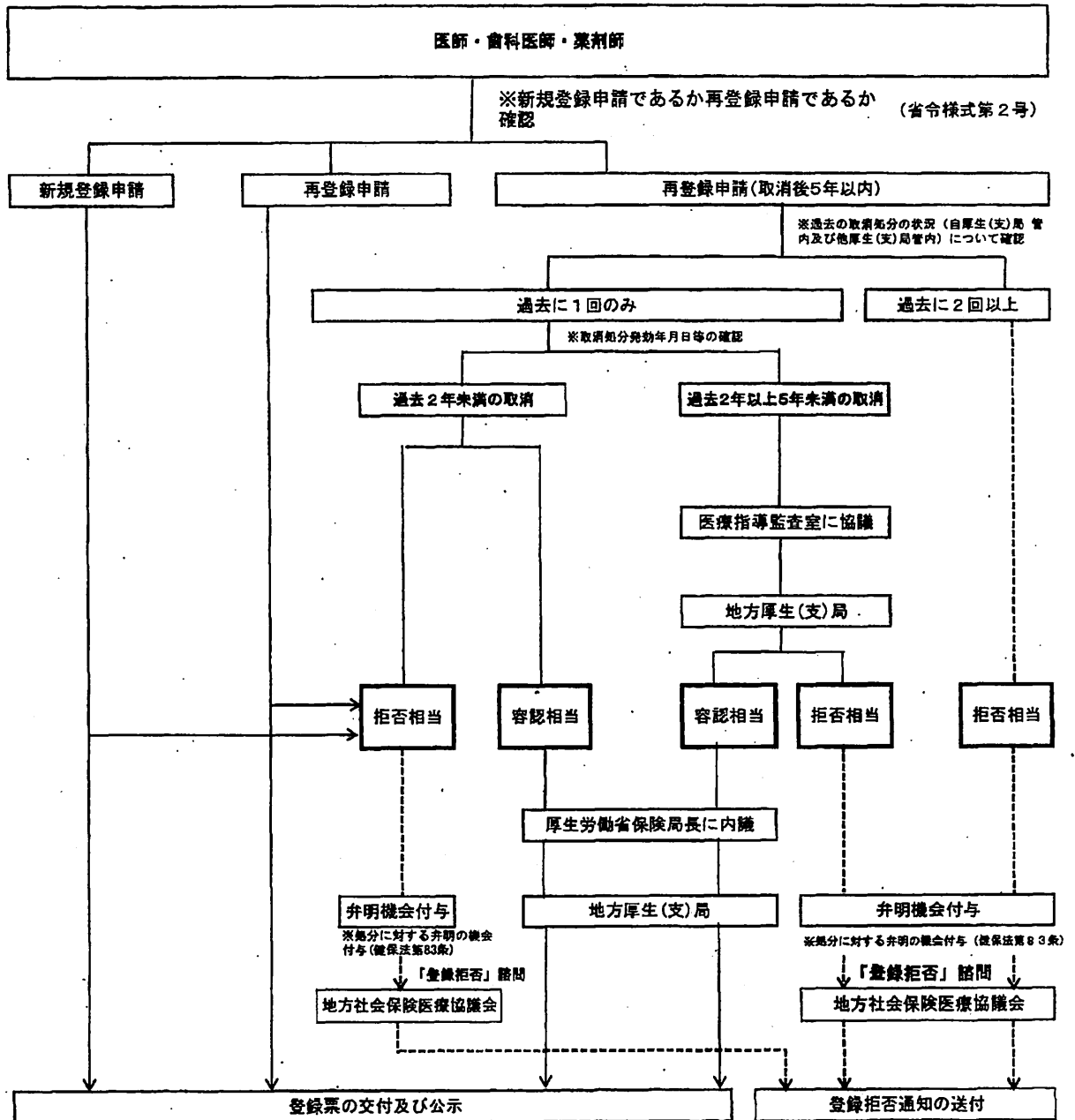

2 保険医等の氏名変更等、登録の抹消及び登録票の再交付に関する業務

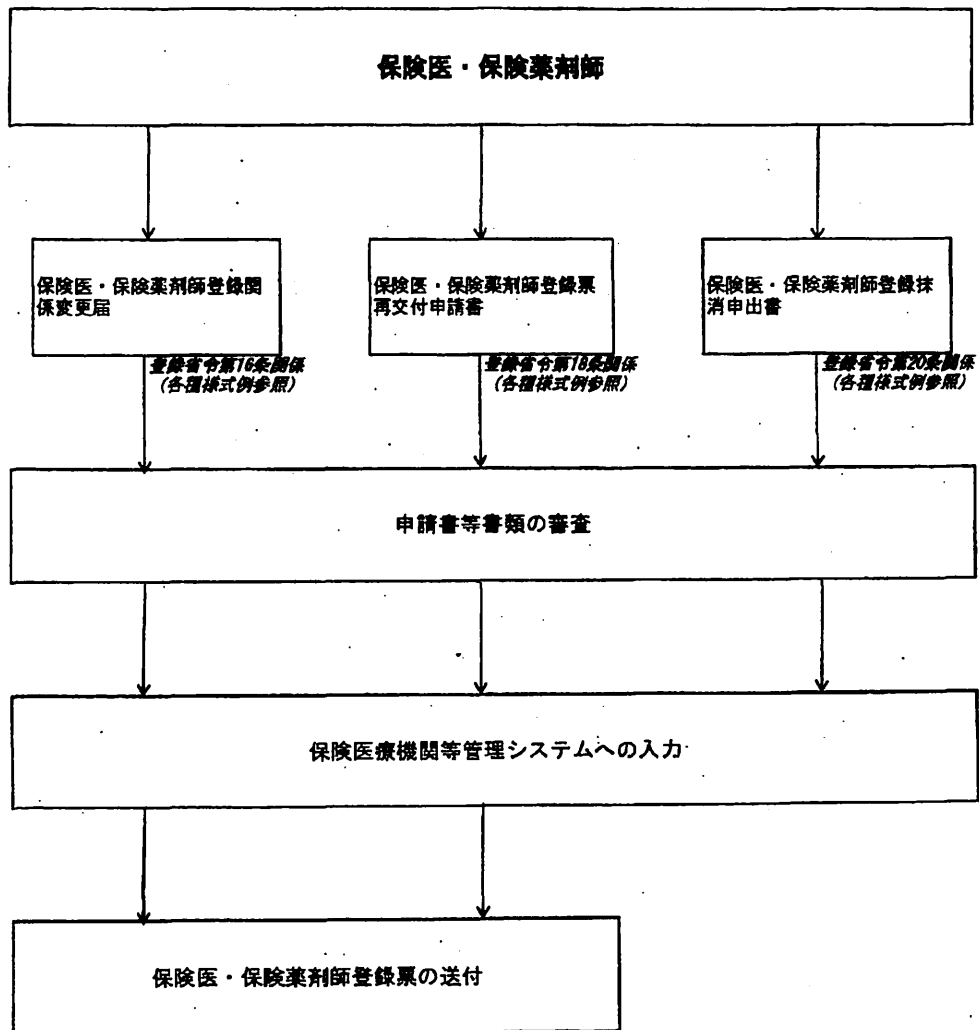

## 2-(2) 保険医等の登録申請等に係る業務（保険医等の登録）

◆項目	◆内容	◆備考
<u>1 受付</u>		
(1) 受付	(1)から(4)については「1-(2) 保険医療機関等の指定申請等に係る業務（保険医療機関等の新規指定）」	
(2) 受付をした申請書等の管理	(32頁)参照	
(3) 電子申請に関する事務		
(4) 申請書等の確認		
(5) 添付書類に関する事項	<p>① 通常の場合 登録省令様式第2号のみ提出</p> <p>② 健保法第69条によるみなし指定の場合 使用許可証又は許可書若しくは届書の写し</p> <p>③ 提出を義務付けられていない書類の提出依頼 申請の際、関係法令で規定されていない書面等による確認の必要が生じた場合は、確認を要するに至った理由を説明し、期日を定めて保険医等に提出を依頼する。</p> <p>特に昨今無資格者による保険診療問題が発生していることから、医師、歯科医師又は薬剤師であることを、各免許証の原本により確認することに努める。</p>	<p>健保法第64条 登録省令第12条 登録省令様式第2号（134頁） 健保法第69条</p>
<u>2 審査</u>		
(1) 内容の審査	<p>提出された申請書等は、関係法令等により定められた基準に基づき審査し、審査の結果、疑義が生じた場合は、対面調査、書面等の提出等により、確認を行う。</p> <p>※ 健保法第71条第2項第1号から第4号までについての確認は、必要に応じ申請者からの聴取等を行うほか、保険医療機関等管理システムによる確認を併せて行う。</p>	<p>健保法第64条 登録省令第12条 健保法第69条 健保法第71条第2項</p>

(2) 不備書類の取扱い	「1-(2) 保険医療機関等の指定申請等に係る業務 (保険医療機関等の新規指定)」(34 頁)参照	
<b>3 審査後の処理</b>		
(1) 保険医療機関等管理システムへの入力	(1)から (3) については「1-(2) 保険医療機関等の指定申請等に係る業務 (保険医療機関等の新規指定)」(35 頁)参照	
(2) 処理結果の確認		
(3) 決裁		
<b>4 登録票の送付及び公示等</b>		
(1) 登録票の送付	保険医等を登録した場合には、保険医等の登録票を作成し、保険医等に送付する。	登録省令第 14 条 登録省令様式第 3 号(136 頁)、 第 4 号(137 頁)
(2) 標準処理時間	登録票の作成を行う場合は、原則として、受付から 1 ヶ月以内に行う。 なお、申請書又はその添付書類等に不備があった場合や、著しく不適當ではないことを確認する必要がある場合については、当該補正・確認を適切に実施する。 この場合、不備な申請を補正するための期間は、標準処理期間に含まれない。  保険医等を登録した場合、保険医等の氏名並びに登録の記号及び番号、登録年月日について速やかに地方厚生(支)局等の掲示場に掲示することにより行う。	行政手続法の施行に伴う実施上の留意事項について(平成 6 年 9 月 30 日付け老健第 280 号、保発第 131 号)
(3) 登録の公示	保険医等を登録した場合、保険医等の氏名並びに登録の記号及び番号、登録年月日について速やかに地方厚生(支)局等の掲示場に掲示することにより行う。	登録政令第 6 条 登録省令第 21 条
<b>5 登録の拒否</b>		
(1) 登録の拒否	保険医等の取消を行った場合は、原則として取消日より 5 年間は地医協の議を経た上で登録しないことができる。また、健保法第 71 条第 2 項第 2 号から第 4 号に該当すると認められる場合も、地医協の議を経たうえで登録しないことができる。なお、以下の場合は、同条同項第 4 号の「著しく不適當と認められる場合」に該当する。  ① 取消処分を逃れるために保険医等の登録を辞	健保法第 71 条 国民健康保険法等の一部を改正する法律の施行に伴う関係法令の改正について(平成 10 年 7 月 27 日付け老発第 485 号・保発第 101 号)

	<p>退し、その後しばらくして登録申請してきたとき</p> <p>② 保険医等の登録取消（取消相当を含む。）を2度以上重ねて受けたとき</p>	
(2) 弁明の機会の付与	<p>登録をしないときは、医師、歯科医師又は薬剤師（以下「医師等」という。）に対して、弁明すべき日時、場所及び理由を通知し、弁明の機会を付与する。</p>	<p>健保法第83条</p>
(3) 地医協への諮問	<p>「1-(2) 保険医療機関等の指定申請等に係る業務（保険医療機関等の新規指定）」(34頁)参照</p>	<p>健保法第71条</p>
(4) 登録の拒否の通知	<p>登録をしないときは、医師等に対して、登録拒否の通知を行う。</p>	
<p><u>6 5年以内の再登録</u></p>	<p>次に該当する医師等については登録申請年月日が取消処分発効年月日から起算して5年以内であっても登録を行うことができる。この場合、あらかじめ厚生労働省保険局長に内議を行う。</p> <p>なお、地医協への諮問に当たっては、その理由を明らかにする。（1-(1)-②参照）</p>	<p>「指定等の取消後5年を経過しない医療機関等の再指定に係る運用基準について」（平成15年9月3日付け保医発第0903001号）</p>
(1) 2年未満の登録	<p>次に掲げる地域を含む市町村(人口5万人以上のものを除き、①については離島の地域のみとする。)に所在する医療機関等に従事する医師等(その登録の取消により、当該地域が無医地区等となるものに限る。)その他地域医療の確保を図るために再登録をしないと支障が生じると認められる医師等</p> <p>① 離島振興法(昭和28年法律第72号)第2条第1項の規定により離島振興対策実施地域として指定された離島の地域</p> <p>② 辺地に係る公共的施設の総合整備のための財政上の特別措置等に関する法律(昭和37年法律第88号)第2条第1項に規定する辺地</p> <p>③ 山村振興法(昭和40年法律第64号)第7条第1項の規定により振興山村として指定された山村</p> <p>④ 過疎地域活性化特別措置法(平成2年法律第15号)第2条第1項に規定する過疎地域</p> <p>※ 現在は、目的が同じである「過疎地域自立支援特別措置法(平成12年3月31日法律第</p>	

<p>(2) 2年以上5年未満の登録</p>	<p>15号)」</p> <p>不正請求の金額又はその金額及び件数の割合が軽微であると認められる保険医等</p> <p>※「不正請求の金額又はその金額及び件数の割合が軽微であると認められる保険医等」とは、医療機関の取扱いに準じることとなるが、要件及び留意事項については次の点に留意する。</p> <p>「1-(2) 保険医療機関に係る業務（新規指定）8(2)」(37頁)参照</p> <p>① 要件については、医師等の区分ごとに判断する。</p> <p>② 留意事項については、開設者又は管理者の強要等があった場合であって、「保険医療機関及び保険医療養担当規則」（昭和32年4月30日厚生省令第15号）、「高齢者の医療の確保に関する法律の規定による療養の給付等の取扱い及び担当に関する基準」（昭和58年1月20日厚生省告示第14号）又は「保険薬局及び保険薬剤師療養担当規則」（昭和32年4月30日厚生省令第16号）の規定を遵守しようとしたにもかかわらず生じた事情については、この限りでないこととする。</p> <p>なお、医師等自らが関与した不正請求の金額及び件数の割合を正確に把握できない場合においては、当面、当該割合の算出方法として、医療機関等单位で算出された1月当たりの平均診療報酬請求総金額又は総件数をそれぞれ医師等の常勤換算数で除した金額及び件数に対する不正請求に関与した医師等ごとの監査時に判明した1月当たりの不正請求の金額及び件数の割合を用いることができる。また、名義貸しを行った場合又はこれに関与した場合にあっては、その利得し、又は利得させた額を不正請求の金額に加えるものとする。</p>	
<p>(3) 厚生労働省保険局長への内議等</p>	<p>① 登録申請年月日が、取消処分発効年月日から起算して2年未満の場合で、再登録を容認する場合は、再登録の理由を示すとともに地方厚生(支)局長の意見を付し、厚生労働省保険局長あて内議を行う。</p> <p>② 登録申請年月日が、取消処分発効年月日から起算</p>	

して2年以上5年以内の場合は、あらかじめ文書により厚生労働省医療指導監査室に協議を行い、その結果、再登録を容認となった場合は、地方厚生(支)局長の意見を付し、厚生労働省保険局長あて内議を行う。

2-(3) 保険医等の登録申請等に係る業務(保険医等の氏名変更等、登録の抹消及び登録票の再交付)

◆項目

◆内容

◆備考

<p>当該届出、申出及び申請は、次の場合に必要となる。</p> <p>① 保険医等の氏名に変更があった場合</p> <p>② 健保法第 81 条第 4 号から第 6 号までの規定に該当した場合</p> <p>③ 保険医等が従事する保険医療機関等の所在地に変更があった場合又は、保険医等の住所地の属する都道府県に変更があった場合</p> <p>④ 紛失又はき損により保険医等の登録票を再交付する場合</p> <p>⑤ 保険医等が登録の抹消の申出を受けた場合</p>		
<p>1 受付</p> <p>(1) 受付</p> <p>(2) 受付をした届書、申出書及び申請書の管理</p> <p>(3) 電子申請に関する事務</p> <p>(4) 届書、申出書及び申請書等の確認</p> <p>(5) 添付書類に関する事項</p>	<p>(1)から(4)については、「1-(2) 保険医療機関等の指定申請等に係る業務(保険医療機関等の新規指定)」(32 頁)参照</p> <p>① 保険医等の氏名に変更があった場合</p> <ul style="list-style-type: none"> <li>・ 保険医・保険薬剤師届出事項変更届</li> </ul> <p>② 保険医等が健保法第 81 条第 4 号から第 6 号までの規定に該当した場合</p> <ul style="list-style-type: none"> <li>・ 保険医・保険薬剤師届出事項変更届</li> </ul> <p>※ 保険医等の登録票は、登録が取消された場合は、10 日以内に返納させること。</p> <p>③ 保険医等が従事する保険医療機関等の所在地に変更があった場合又は保険医等の住所地の属する都道府県に変更があった場合</p> <ul style="list-style-type: none"> <li>・ 保険医・保険薬剤師届出事項変更届</li> </ul> <p>④ 保険医等が死亡又は失そうの宣告を受けた場合</p> <ul style="list-style-type: none"> <li>・ 保険医・保険薬剤師届出事項変更届</li> </ul> <p>⑤ 紛失又はき損により保険医等の登録票を再交付する場合</p> <ul style="list-style-type: none"> <li>・ 保険医・保険薬剤師の登録票再交付申請書</li> </ul>	<p>登録省令第 16 条 (138 頁)</p> <p>登録省令第 16 条 (138 頁)</p> <p>登録省令第 16 条 (138 頁)</p> <p>登録省令第 16 条 (138 頁)</p> <p>登録省令第 18 条 (139 頁)</p>





	<p>地の属する事務所等より変更後の保険医等が従事する保険医療機関等の所在地又は保険医等の住所地の属する事務所等に連絡を行い、変更後の事務所等において保険医等登録票の書換えを行い、速やかに当該保険医等に送付する。</p>	<p>登録省令第15条</p>
<p>(5) 標準処理時間</p>	<p>登録票の書き換えを行う場合にあっては受付から1ヶ月、再交付にあっては受付から2週間以内に行う。</p>	<p>行手法第6条 「行政手続法の施行に伴う実施上の留意事項について」(平成6年9月30日付け付け老健第280号、保発第131号) 登録政令第6条</p>
<p>(6) 公示</p>	<p>保険医等の登録の抹消については、保険医等の氏名、保険医登録の記号・番号及び抹消年月日について、速やかに地方厚生(支)局等の掲示場に掲示することにより行う。</p>	<p>登録省令第21条</p>

### 3 施設基準等に係る業務

### 3-(1) 施設基準等に係る業務（業務の流れ）

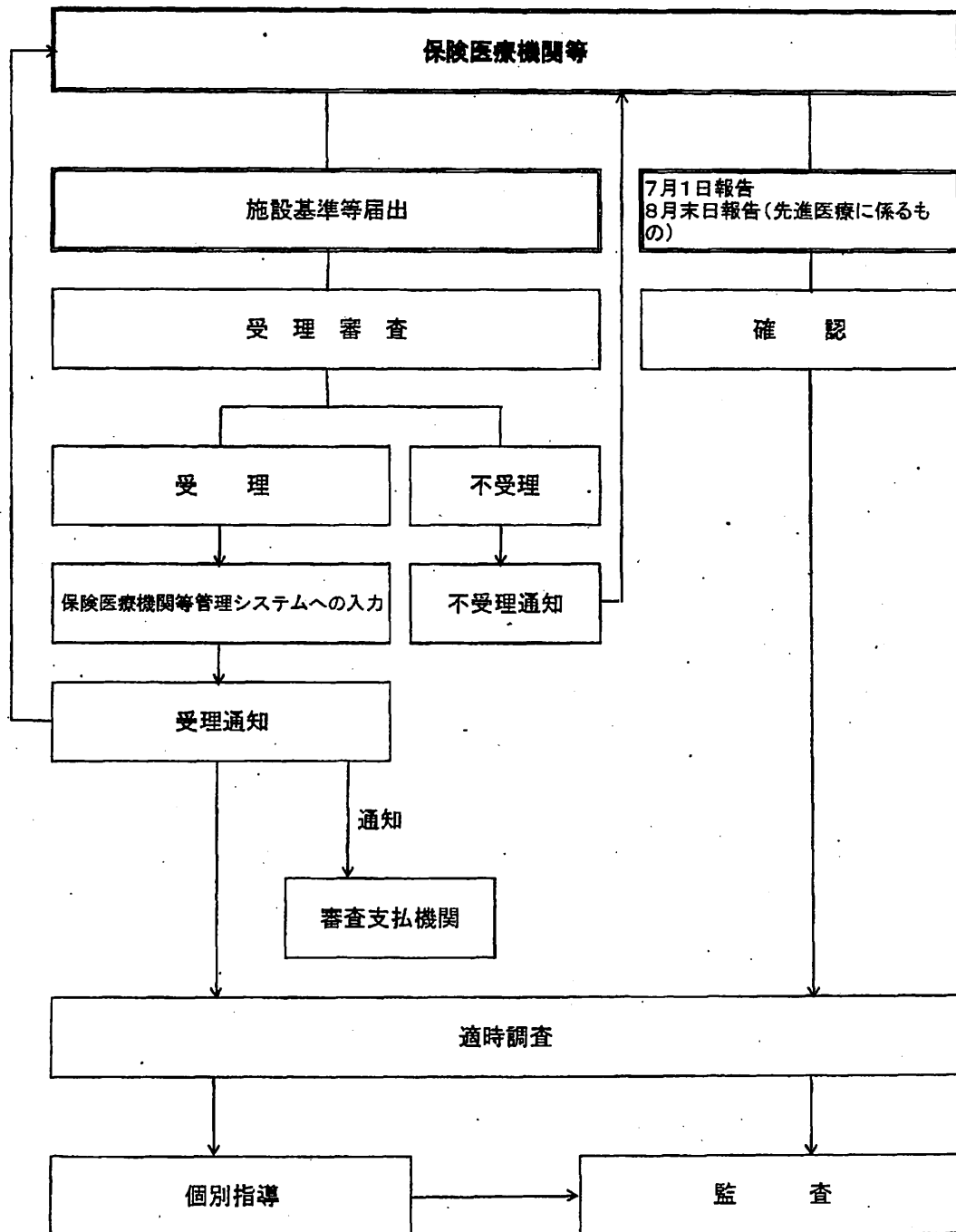

### 3-(2) 施設基準等に係る業務（届出等）

◆項目	◆内容	◆備考
<p>1 受付</p> <p>(1) 受付</p> <p>(2) 受付をした届出書等の管理</p> <p>(3) 電子申請に関する事項</p> <p>(4) 届出書等の確認</p> <p>(5) 添付書類に関する事項</p>	<p>(1) から (3) については、「1-(2)保険医療機関等の指定申請等に係る業務（保険医療機関等の新規指定）」(32 頁) に準じて取り扱う。</p> <p>提出された届出書等は、記載内容に不備がないかを確認し、添付書類が必要な届出書は、併せて添付書類の確認を行う。</p> <p>なお、届出書等の種類に応じて次の通数が提出されているか確認する。</p> <p>① 届出書等の部数の確認（先進医療に係るものを除く） 正副 2 通</p> <p>② 先進医療の届出（既評価技術に係るもの）の部数の確認 正副 2 通</p> <p>③ 保険外併用療養費の（選定療養）に係る報告書 1 通</p> <p>① 基本診療料の施設基準等に係る届出書及び特掲診療料の施設基準等に係る届出書については、関係法令等に記載されている必要書類が添付されているかを確認する。</p> <p>② 入院時食事療養費・入院時生活療養費等届出書に基づく添付書類については、食事療養通知の別添（入院時食事療養費及び入院時生活療養の食事の提供たる療養に係る施設基準等）に定められている必要書類が添付されているかを確認する。</p> <p>③ 先進医療届出書の添付書類については、先進医療届出通知で定める必要書類が添付されているかを確認する。</p>	<p>行手法第 7 条、37 条</p> <p>基本基準通知 特掲基準通知 食事療養通知 先進医療届出通知 保険外療養費留意事項通知</p> <p>基本基準通知 特掲基準通知 食事療養通知 先進医療届出通知</p>

	<p>④ 保険外併用療養費（選定療養）の報告の添付書類については、保険外併用療養費に係る通知に定める必要書類が添付されているかを確認する。</p>	<p>保険外療養費留意事項通知</p>
<p><b>2 審査</b></p>		
<p>(1) 内容の審査</p>	<p>提出された届出書等は、関係法令等に定められた基準に基づき審査し、審査の結果疑義が生じた場合は、対面調査、書面等の提出等により確認を行う。</p>	<p>基本基準通知 特掲基準通知 食事療養通知 先進医療届出通知</p>
<p>(2) 不備書類の取扱い</p>	<p>提出された届出書等は、関係法令等に定められた記載事項又は添付書類に不備がある場合は返戻し、あるいは補正を求める。</p>	<p>保険外療養費留意事項通知</p>
<p><b>3 審査後の処理</b></p>		
<p>(1) 保険医療機関等管理システムへの入力</p>	<p>施設基準ごとに届出書等に基づき必要項目の入力を行う。 なお、入力処理に関しては、「保険医療機関等管理システム運用説明書」による。</p>	
<p>(2) 処理結果の確認</p>	<p>入力後、処理結果リストを出力し、入力した届出書等の内容を確認する。 入力誤りが判明した場合は、入力内容を補正入力する。</p>	
<p>(3) 決裁</p>	<p>届出書等は、全ての処理が終了後、「地方厚生(支)局事務処理規程」に基づき決裁を受ける。</p>	
<p>(4) 標準処理期間</p>	<p>審査に要する期間は、2週間を標準とし、遅くとも概ね1か月以内（提出者の補正に要する期間を除く）とする。</p>	<p>基本基準通知 特掲基準通知 食事療養通知</p>
<p><b>4 受理通知書等の発送等</b></p>	<p>① 施設基準の届出について受理した場合には、受理通知書を作成し、副本に受理番号を付して保険医療機関等へ送付する。</p>	<p>基本基準通知 特掲基準通知 食事療養通知</p>
	<p>② 先進医療の届出（新規技術に係るもの）にあつては、地方厚生(支)局長は厚生労働省から通知（科学的評価結果）を受けた場合は、速やかに保険医療機関へ送付する。その後、保険医療機関が先進医療の施設基準に適合している場合には、届出を受理した</p>	<p>先進医療届出通知</p>

<p>5 算定開始日</p>	<p>旨を通知する。</p> <p>先進医療の届出（既評価技術に係るもの）にあつては、届出について受理した場合には、受理通知書を保険医療機関へ通知するとともに副本1通及び受理通知の複写を保険局医療課に送付する。</p> <p>③ 受理した各種施設基準については、支払基金等へ通知する。</p> <p>また、事務所等において閲覧（地方厚生(支)局のホームページ）に供するとともに保険者等に提供するよう努める。</p> <p>④ 施設基準について不受理とした場合は、速やかにその旨を保険医療機関に対して通知する。</p> <p>① 月の最初の開庁日より後に受理を行った場合は、受理日の属する月の翌月1日とする。</p> <p>② 月の最初の開庁日に受理を行った場合は、受理日の属する月の1日とする。</p>	<p>基本基準通知 特掲基準通知 食事療養通知</p>
<p>6 7月1日報告等の取扱い</p> <p>(1) 先進医療以外の報告</p> <p>(2) 先進医療の実績報告</p>	<p>① 受付、受付をした届出書等の管理及び添付書類に関する事項については、「1-(2) 保険医療機関等の指定申請等に係る業務（保険医療機関等の新規指定）」(32頁)に準じて取り扱う。</p> <p>② 7月1日現在での届出書の記載事項についての報告は、届出を行っている全てについて提出を求める。</p> <p>③ 審査後の処理について、報告された内容は適時調査に活用する。</p> <p>※ 基本診療料、特掲診療料及び入院時食事療養費の施設基準について、届出を行った保険医療機関から提出された7月1日現在の届出書の記載事項について報告を受ける。また、保険外併用療養費（選定療養）に関する報告状況については、7月1日現在の事項に係る状況の報告を受ける。</p> <p>① 受付、受付をした報告書の管理及び添付書類に関する事項については、「1-(2) 保険医療機関等の指定申請等に係る業務（保険医療機関等の新規指定）」</p>	<p>基本基準通知 特掲基準通知 食事療養通知</p>

	<p>(32 頁) に準じて取り扱う。</p> <p>② 審査については、前年の7月1日から当該年6月30日までの間に行った先進医療について遅滞なく定期報告を受ける。</p> <p>また、先進医療が当該年4月1日以降、保険導入された場合又は削除された場合には、前年の7月1日から当該年3月31日までの間に行った先進医療について当該年5月末までに定期報告を受ける。</p>	
<p><b>7 変更届の取扱い</b></p>	<p>保険医療機関等から届出された基準についての変更届出が提出された場合は、施設基準の届出に関する手続きを定めた通知により要件審査を行った上で、受理又は不受理を決定し通知を行う。なお、審査後の処理、受理通知等の発送及び算定開始日については、上記3、4、5によるものとする。</p>	<p>基本基準通知 特掲基準通知 食事療養通知</p>
<p><b>8 辞退届の取扱い</b></p> <p>(1) 受付</p> <p>(2) 内容の審査</p> <p>(3) 保険医療機関等管理システムの入力等</p> <p>(4) 決裁</p> <p>(5) 受理通知の発送</p> <p><b>9 留意事項</b></p>	<p>保険医療機関から辞退の申し出があった場合は、辞退届の提出を求める。</p> <p>「1- (2) 保険医療機関等の指定申請等に係る業務(保険医療機関等の新規指定)」(32 頁) に準じて取り扱う。</p> <p>上記「2 審査」(59 頁) に準じて取り扱う。</p> <p>上記「3 審査後の処理」(59 頁) に準じて取り扱う。</p> <p>上記3「 審査後の処理」(59 頁) に準じて取り扱う。</p> <p>① 施設基準等について、辞退届の受理を決定した場合には、受理通知書を作成し副本とともに当該保険医療機関等へ送付する。</p> <p>② 受理した各種施設基準については、支払基金等へ通知する。</p> <p>変更届出書及び辞退届出書の届出遅延については、その内容について精査を行い、必要に応じて適時調査を実施する。</p>	<p>様式3(141頁)</p>



### 3-(3) 施設基準等に係る業務（適時調査）

◆項目	◆内容	◆備考
<p><u>1 実施計画</u></p>		
(1) 実施計画の策定	<p>3月中に翌年度の実施計画を策定する。</p>	
(2) 実施機関の選定	<p>届出書を受理した保険医療機関等について、原則年  <span style="background-color: black; color: black;">■</span>回、受理後<span style="background-color: black; color: black;">■</span>以内の実施を目途に実施する。          ただし、各種指導等に対応が困難な場合については、次の点を考慮し対象機関の選定を行う。</p> <ul style="list-style-type: none"> <li>・ 情報提供があった保険医療機関等</li> <li>・ 施設基準を既に届けている保険医療機関等において、7月1日現在での報告により施設基準を満たしていない等の疑義が生じた保険医療機関等</li> </ul>	<p>基本基準通知          特掲基準通知          食事療養通知</p>
<p><u>2 事前準備</u></p>		
(1) 実施通知	<p>① 保険医療機関等に対して、調査日の3週間前を目途として実施通知を送付する。</p> <p>② 実施通知には以下の事項を記載する。</p> <ul style="list-style-type: none"> <li>ア 適時調査の根拠及び目的</li> <li>イ 調査の日時及び場所</li> <li>ウ 準備すべき書類等</li> </ul> <p>③ 実施通知と合わせて以下の内容について、調査日までに準備するよう依頼する。</p> <ul style="list-style-type: none"> <li>ア 医師等の現員数、勤務状況の確認できる書類</li> <li>イ 看護要員の病棟配置状況が確認できる書類</li> <li>ウ その他必要に応じた書類</li> </ul>	<p>様式4(142頁)</p>
(2) 調査事項等	<p>① 既に届出が行われている施設基準の内容について確認する。また、情報提供があった場合については、その内容と届出の内容の整合性を確認する。</p> <p>② 当日の調査が効率的に実施できるよう、施設基準等実施状況調査書等を作成する。なお、作成に当たっては、決して一部の施設基準に特化したものとならないよう留意すること。</p>	<p>様式5(143頁)          様式6(144頁)</p>
(3) 進行要領	<p>調査が円滑に実施できるよう、当日の適時調査進行要領を作成する。</p>	<p>参考1(165頁)</p>

<p>3 調査担当者</p>	<p>① 原則として、事務所等の事務官及び保険指導看護師が調査に当たる。なお、調査の準備を含め、調査の実施に当たっては非常勤職員の活用に努める。</p> <p>② 調査内容を考慮して医学的、歯科医学的又は薬学的判断が必要と考えられる場合には、指導医療官を加える。</p> <p>③ 必要に応じて地方厚生(支)局の医療指導監査担当官も調査に加える。</p>	
<p>4 都道府県医師会等への対応</p>	<p>① 学識経験者への立会依頼 実施に当たり、都道府県医師会等の立会依頼は不要である。</p> <p>② 年度・月次計画書等の事前通知 年度・計画及び実施の事前通知は行わない。</p>	
<p>5 当日の業務</p>	<p>① 調査の目的・調査の手順の説明 院内視察や書類による確認調査を行うこと。また、調査結果を取りまとめ講評を行う旨を説明する。</p> <p>② 院内視察 届出されている施設基準に基づき、 等について視察を行い、運用の実態を確認する。</p> <p>③ 関係書類に基づく調査 関係書類を、面接懇談方式により調査を実施する。なお、調査においては、施設基準に関する届出書(添付書類を含む。)や過去の報告と矛盾がないか十分に確認する。</p> <p>④ 調査結果の取りまとめ 調査担当者において調査確認事項等を整理し、取りまとめる。</p> <p>⑤ 調査結果伝達 調査結果について口頭で説明を行う。</p>	
<p>6 調査後の業務 (1) 調査結果の通知</p>	<p>① 調査結果通知を作成するとともに改善報告書、返還金関係書類を合わせて送付し、期限を定めて報告等を求める。</p> <p>② 調査結果のうち、指摘事項については、「改善事</p>	<p>様式 7(145頁)</p>

	<p>項」と「返還事項」とする。なお、「改善事項」は、運用内容に適正を欠く部分が認められるものの、施設基準の状態の維持には特に問題がないものとし、「返還事項」は、届出・運用内容に適正を欠く部分が認められ、施設基準を満たしていないものと判断されるものとする。</p> <p>③ 調査結果通知後（虚偽の届出等不正の疑いがない場合）施設基準の要件を満たしていないものについては、速やかに辞退届の提出を求める。</p> <p>④ 保険医療機関等管理システムに必要項目を入力する。</p>	
<p>(2) 改善報告書</p>	<p>① 改善報告書は、調査結果の通知後、1か月後を期限として提出を求める。</p> <p>② 改善報告書の提出に係る進捗管理を行い、改善報告書が提出されない保険医療機関等については督促を行う等、適切に指導を行う。</p> <p>③ 保険医療機関等から提出された改善報告書については、指摘事項と突合し改善報告内容を確認する。</p> <p>④ 改善報告の内容が、指摘に対する改善の効果が期待できない等、不十分な場合は、保険医療機関等へ返戻し、再提出を求める。</p>	
<p>(3) 経済上の措置</p>	<p>① 施設基準を充足していないことが判明し、届出の変更又は辞退を求める場合は、施設基準を充足しなくなった日の属する月の翌月（施設基準を充足しなくなった日が月の初日の場合は当該月）から現時点までの返還を求める。</p> <p>なお、返還については、診療録及びレセプトの保存期間が5年とされていることから、原則5年とする。</p> <p>② 返還金関係書類は調査結果の通知後、診療所及び薬局は1ヶ月後、病院は2ヶ月後を期限として提出を求める。</p> <p>③ 返還金関係書類の提出に係る進捗管理を行い、返還金関係書類が提出されない保険医療機関等については督促を行う等、適切に指導を行う。</p> <p>④ 保険医療機関等から返還金同意書等必要な書類が提出された場合は、適時調査において指摘した事</p>	

<p>(4) 個別指導又は監査への移行</p>	<p>項が全て網羅されているか等確認を行い、保険者に通知する。</p> <p>なお、返還同意書等の内容が、調査結果と不整合である等の場合は、保険医療機関等へ返戻し、再提出を求める。</p> <p>⑤ 今後支払われる診療報酬がある場合には、地方厚生(支)局が保険者に代わって支払基金等に対し、今後支払われる診療報酬から返還するよう依頼することができる。</p> <p>※ 支払基金等がこれによりがたい場合、支払基金等から当該保険者に連絡し、返還金相当額を当該保険医療機関等から直接当該保険者に返還させることとなる。</p> <p>⑥ 保険医療機関等の自主点検の結果、被保険者の一部負担金に過払いが生じた場合は、適切かつ速やかに被保険者へ返還するよう保険医療機関等に指導する。</p> <p>調査において、虚偽の届出や届出内容と実態が相違し、不当又は不正が疑われる場合には、調査を中断又は中止し個別指導又は監査の対象とする。この場合、調査結果の通知はしない。</p> <p>なお、調査を中止するに際しては、地方厚生(支)局と協議する等、慎重に判断すること。</p>	
-------------------------	--	--

## 4 選定委員会に係る業務

## 4 選定委員会に係る業務

◆項目	◆内容	◆備考
<p><u>1 所 掌</u></p>	<p>① 集团的個別指導及び都道府県個別指導の対象となる保険医療機関等並びに特定共同指導及び共同指導の対象候補となる保険医療機関等の選定</p> <p>② 個別指導の対象となる訪問看護ステーションの選定</p> <p>③ 指導計画の確認や指導結果の確認等指導に関する事項で委員長が必要と認めたこと</p>	<p>指導大綱 指導大綱実施要領 訪問看護指導要綱</p>
<p><u>2 委員構成</u></p>	<p>① 事務所等に設置する選定委員会 地方厚生(支)局長が指導医療官及び事務官から指名する。 なお、選定委員会には都道府県の国民健康保険主管課及び後期高齢者医療主管課の職員にあって、都道府県が適当と認める者を委員として参画させる。</p> <p>② 地方厚生(支)局に設置する選定委員会 地方厚生(支)局長が指導医療官及び事務官から指名する。 上記①で設置された選定委員会において選定された結果について公正性を確認し、最終決定する。</p>	<p>指導大綱 指導大綱実施要領</p>
<p><u>3 開催時期</u></p>	<p>① 翌年度の指導対象保険医療機関等の選定については、3月中に開催する。</p> <p>② 情報提供等により新たに個別指導が必要と認められるものが生じた場合は、必要に応じ随時開催する。</p>	<p>新大綱質問集</p>
<p><u>4 選定業務</u> (1) 保険医療機関等</p>	<p>① 集团的個別指導の対象保険医療機関等について、指導大綱及び指導大綱実施要領に基づき、レセプト1件当たりの平均点数の高い保険医療機関等の上位8%を選定する。 なお、集团的個別指導又は個別指導を受けた保険医療機関等は、翌年度及び翌々年度の選定対象から除外する。</p> <p>② 個別指導の対象保険医療機関等について、指導大綱及び指導大綱実施要領に基づき、前々年度に集团的個別指導を受けた保険医療機関等でレセプト1</p>	<p>指導大綱 指導大綱実施要領</p>

	<p>件当たりの平均点数が高い保険医療機関等の上位から概ね半数以上を選定する。</p> <p>ただし、次の点に留意すること。</p> <p>ア 情報提供があった場合はこれを実施する。</p> <p>イ 過去に実施された直近の個別指導の結果、指導後の措置が「概ね妥当」であり、かつ、現在においても妥当適切な状態が継続しているもの、又は「経過観察」であり、その後改善が図られていると認められるものについては、都道府県の支払基金等に意見を聴いた上で個別指導の対象から除外することができる。</p> <p>この場合、議事録又は関係書類に指導対象から除外した理由（根拠）を明らかにしておくこと。</p> <p>※ 「意見を聴く」とは、除外の適否を問うことではなく、指導の改善状況に係る審査の状況について、行政として支払基金等に対して意見を求め、恣意的要素を排除しようとするものであり、最終的には行政庁が判断するものである。</p> <p>③ 特定共同指導及び共同指導の対象候補保険医療機関等を選定する。</p> <p>なお、次の点に留意すること。</p> <p>ア 特定共同指導の候補選定については、過去の指導実施状況及び監査実施状況</p> <p>イ 共同指導の候補選定について、全ての保険医療機関等を対象とすること。</p> <p>ウ 選定に当たり必要と認められるときは、支払基金等に意見を聴くこと。</p>	<p>保険医療機関等に対する指導及び監査の取扱いについて（平成10年3月18日保険局医療課指導監査室長内かん）</p> <p>指導大綱における保険医療機関等に対する指導の取扱いについて（平成7年12月22日保険発第164号）</p> <p>新大綱質問集</p> <p>指導大綱 特定共同指導等の実施に係る取扱いについて（平成24年3月12日保医発0312第2号）</p>
<p>(2) 訪問看護ステーション</p>	<p>個別指導の対象訪問看護ステーションを指導要綱に基づき選定する。</p> <p>選定に当たり、必要と認められるときは、支払基金等に意見を聴くことができる。</p>	<p>訪問看護指導要綱</p>
<p>5 議事録</p>	<p>選定委員会を開催したときは、議事録を作成し保存する。</p>	
<p>6 関係資料の管理・保管</p>	<p>選定委員会で配布した資料のうち、保険医療機関等の名称等の法人情報が記載された資料については、当該委員会終了後に回収すること。なお、当該資料は、</p>	

	<p>指導・監査業務を実施するうえで必要な資料であることから都道府県事務所等において組織として保管すること。</p> <p>また、議事録については、当該委員会の庶務を担当する課等において、個人情報等に配慮のうえ保管すること。</p> <p>なお、決裁は、必要最小限の者について仰ぐこと。</p>	
--	---	--

**保険医療機関等の集団的個別指導及び都道府県個別指導並びに訪問看護ステーションの個別指導の選定基準**

<p><b>1 保険医療機関等の集団的個別指導</b></p>	<p>① 保険医療機関等の機能、診療科等を考慮したうえでレセプトの1件当たりの平均点数が高い保険医療機関等（ただし、取扱件数の少ない保険医療機関等は除く。以下「高点数保険医療機関等」という。）について1件当たりの平均点数が高い順に選定する。</p> <p>※ 毎年厚生労働省から送付される類型区分ごとの基礎データによりレセプト1件当たりの平均点数順に一覧表を作成する。</p> <p>なお、都道府県の実情に応じ、後期高齢者医療分のレセプトを使用することが適当と認められる場合は、「医療機関別平均値一覧表（医療保険＋後期高齢者保険）の作成について」により作成する。</p> <p>② レセプトの1件当たりの平均点数が各都道府県の平均点数の一定割合（病院（歯科を除く）にあつては1.1倍、その他にあつては1.2倍）を超えるものであり、かつ、前年度及び前々年度に集団的個別指導又は個別指導を受けた保険医療機関等を除き、類型区分ごとの保険医療機関等の総数の上位8%の範囲に位置する保険医療機関等を対象とする。</p>	<p>指導大綱</p> <p>医療指導監査室長補佐事務連絡（平成24年1月27日）</p> <p>指導大綱実施要領</p>
<p><b>2 保険医療機関等の個別指導</b></p>	<p>集団的個別指導を受けた保険医療機関等のうち、翌年度の実績においても、なお、高点数保険医療機関等に該当する上位4%の範囲に位置する保険医療機関等とする。（ただし、集団的個別指導を受けた後、個別指導の選定基準のいずれかに該当するものとして個別指導を受けたものについては、この限りではな</p>	<p>指導大綱</p>



	<p>い。)</p> <p>ただし、次に掲げるものを優先する。</p> <ol style="list-style-type: none"> <li>① 支払基金等、保険者、被保険者等から診療内容又は診療報酬の請求に関する情報の提供があり、都道府県個別指導が必要と認められた保険医療機関等</li> <li>② 個別指導の結果、個別指導後の措置が「再指導」であった保険医療機関等又は「経過観察」であって、改善が認められない保険医療機関等</li> <li>③ 監査の結果、戒告又は注意を受けた保険医療機関等</li> <li>④ 集団的個別指導の結果、指導対象となった大部分の診療報酬明細書について、適正を欠くものが認められた保険医療機関等</li> <li>⑤ 正当な理由がなく集団的個別指導を拒否した保険医療機関等</li> <li>⑥ その他、特に都道府県個別指導が必要と認められる保険医療機関等</li> </ol>	<p>保険医療機関等に対する指導及び監査の取扱いについて (平成10年3月18日保険局医療課指導監査室長内かん)</p>
<p>3 <u>訪問看護ステーションの個別指導</u></p>	<p>次に掲げる訪問看護ステーションについて、原則として全件実施する。</p> <ol style="list-style-type: none"> <li>① 審査支払機関、保険者、被保険者等から指定訪問看護等の内容又は訪問看護療養費の請求に関する情報の提供があり、個別指導が必要と認められた訪問看護ステーション</li> <li>② 都道府県介護保険担当部署との連携により、合同による個別指導が必要と認められた訪問看護ステーション</li> <li>③ 個別指導の結果、指導後の措置が「再指導」であった訪問看護ステーション又は「経過観察」であって、改善が認められない訪問看護ステーション</li> <li>④ 監査の結果、戒告又は注意を受けた指定訪問看護事業者の当該訪問看護ステーション</li> <li>⑤ 正当な理由がなく集団指導を拒否した訪問看護ステーション</li> <li>⑥ その他、特に個別指導が必要と認められる訪問看護ステーション</li> </ol>	<p>訪問看護指導要綱</p>

## 5 各種指導に係る業務

# 5-(1) 各種指導に係る業務（業務の流れ）

## 1 保険医療機関等の指導

(健保法第73条)  
 (船保法第59条)  
 (国保法第41条)  
 (高齢者医療確保法第66条)

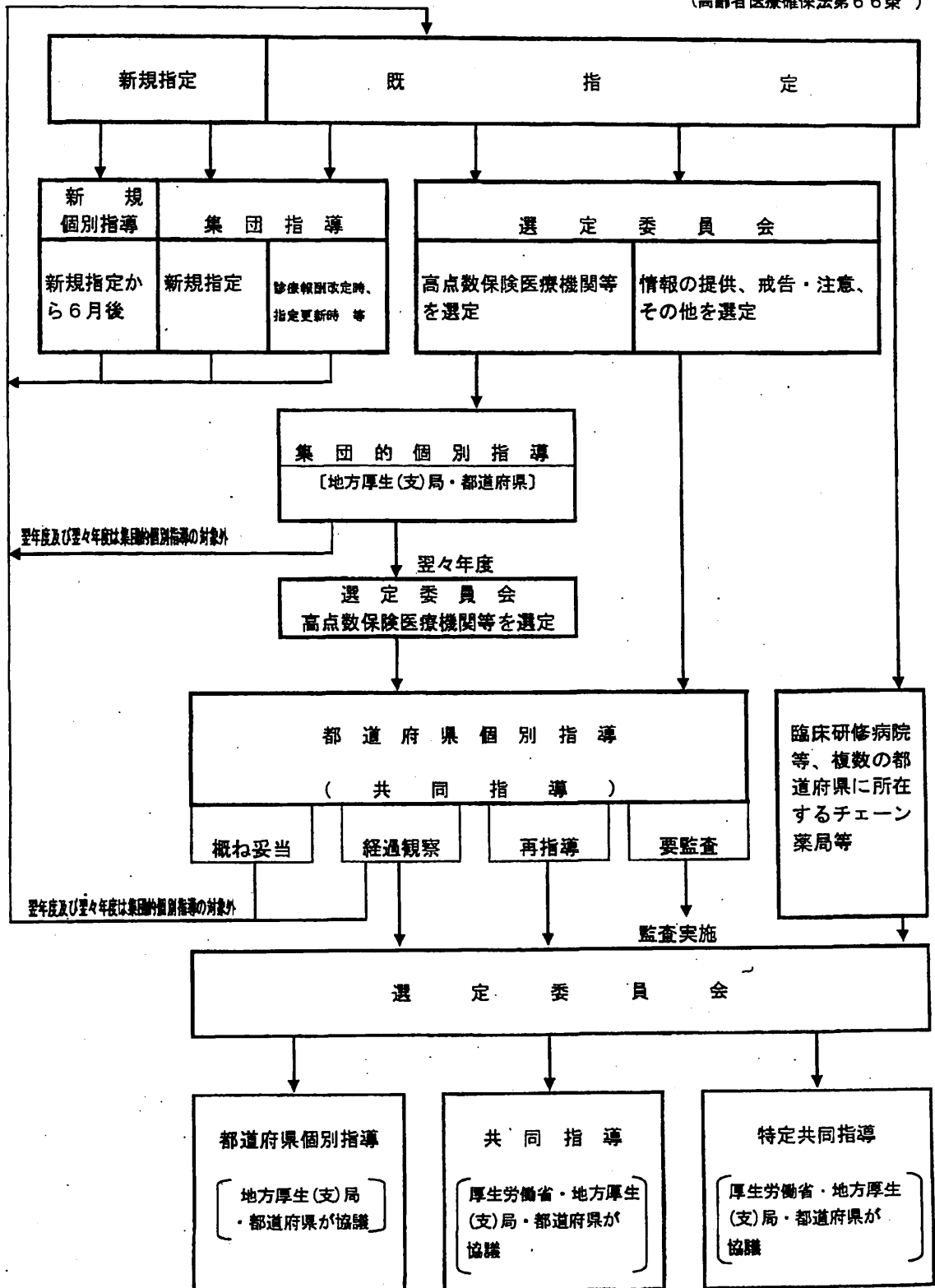

## 2 集団指導（業務の流れ）

### ① 指導対象保険医療機関等又は保険医等の選定



- ・ 指導大綱に定める選定基準に基づき選定

### ② 事前準備



- ・ 指導対象保険医療機関等又は保険医等に対して実施通知を発送

### ③ 指導実施（当日の流れ）

#### ○ 出席者の確認



- ・ 指導対象保険医療機関等又は保険医等が出席しているか確認

#### ○ 指導手順等の説明



- ・ 指導の目的、指導手順等について説明

#### ○ 指導

- ・ 保険診療の取扱い、診療報酬請求事務、診療報酬の改定内容、過去の指導事例等について、講習、講演等の方法で指導を実施

### 3 集团的個別指導（業務の流れ）

#### ① 指導対象保険医療機関等の選定



- ・ 指導大綱に定める選定基準に基づき選定

#### ② 事前準備

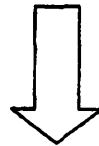

- ・ 指導対象保険医療機関等に対して実施通知を発送
  - ・ 都道府県医師会等に立会依頼
- (個別部分を実施する場合)
- ・ レセプトの収集
  - ・ 指導事項等の整理

#### ③ 指導実施（当日の業務）

##### ○ 出席者の確認



- ・ 指導対象保険医療機関等が出席しているか確認

##### ○ 指導手順等の説明



- ・ 指導の目的、指導手順等について説明

##### ○ 指導（集団部分）



- ・ 保険診療の取扱い等について、講習、講演等の方法で指導を実施

※ 個別部分を実施する場合

##### ○ 指導（個別部分）

- ・ 少数のレセプトに基づき、個別に簡便な面接懇談方式により指導を実施



#### ④ 指導結果の説明

- ・ 指導結果について口頭で説明

## 4 個別指導・新規個別指導（業務の流れ）

### ① 指導対象保険医療機関等の選定

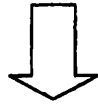

- ・ 指導大綱に定める選定基準に基づき選定

### ② 事前準備

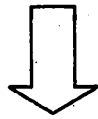

- ・ 指導対象保険医療機関等に対して実施通知を発送
- ・ 都道府県医師会等に立会依頼
- ・ レセプトの収集
- ・ 指導事項等の整理

### ③ 指導実施（当日の流れ）

#### ○ 出席者の確認



- ・ 出席を求めた者が出席しているか、出席を求めた者以外が出席していないかを確認

#### ○ 持参資料の確認



- ・ 事前に連絡した資料を持参しているか確認

#### ○ 指導手順等の説明



- ・ 指導の目的、指導手順について説明

#### ○ 指導



- ・ レセプトの内容について、診療録、関係書類等を閲覧し、面接懇談方式により指導を実施

#### ○ 指摘事項の取りまとめ



- ・ 指導担当者において指摘事項等を整理し、取りまとめ

#### ○ 指導結果の説明



- ・ 指導結果について口頭で説明

### ④ 指導結果の通知等

- ・ 指導当日のチェックリスト等の精査、指導結果の決定・通知
- ・ 改善事項、返還金の確認

## 5-(2) 各種指導に係る業務（集団指導）

◆項目	◆内容	◆備考
1 目的及び指導対象	<p>指導大綱に定められた選定基準に基づき、以下の区分により保険医療機関等及び保険医等を対象に、療担規則等に定められている保険診療の取扱い、診療報酬の請求等について周知徹底することを目的として実施する。</p> <p>① 指定時集団指導 新規指定の保険医療機関等については、概ね1年以内に全てを対象として実施する。なお、新規指定前に実施しても差し支えない。</p> <p>② 改定時集団指導</p> <p>③ 更新時集団指導</p> <p>④ 保険医等集団指導 なお、②～④は指導の目的、内容等を勘案して実施する。</p>	指導大綱
2 業務の流れ	「5-(1) 各種指導に係る業務（業務の流れ）」(71頁) 参照	
3 事前準備	<p>① 指導対象保険医療機関等に対して、指導日の1か月前を目途として実施通知を送付する。</p> <p>② 実施通知は行政として発簡する。都道府県医師会等と同時に実施する場合でも連名による案内は行わない。</p> <p>③ 実施通知には以下の事項を記載する。</p> <p>ア 集団指導の根拠規定及び目的</p> <p>イ 指導の日時及び場所</p> <p>ウ 出席者</p> <p>エ 地方厚生(支)局及び都道府県が共同で行うこと</p>	<p>・指導大綱実施要領</p> <p>・様式8(146頁)</p>
(2) 実施場所	<p>① 原則として、事務所等会議室で実施する。指導の規模等により事務所等会議室の使用が困難な場合は、公的施設等を使用する。</p>	指導大綱

<p>(3) 出席者</p> <p>(4) 学識経験者への立 会依頼</p> <p>(5) 進行要領</p>	<p>② 都道府県医師会等の会議室は、原則として使用しない。</p> <p>③ 都道府県医師会等が行う説明会等と同一日に同じ会場で実施することは可能とするが、会議の位置付けとしては、指導大綱に基づく集団指導であることから、行政が行う集団指導と都道府県医師会等が行う説明会等は明確に分けること。例えば、前半は行政主催、後半は都道府県医師会等主催とし、行政主催部分の会場借料等は行政として負担すること。</p> <p>出席者については、前記1の区分に応じて、指導の内容等より決定し、出席を求める。</p> <p>都道府県医師会等への立会依頼は必要に応じて行う。</p> <p>指導が円滑に実施できるよう、指導当日の進行要領を作成する。</p>	
<p><b>4 指導当日の業務</b></p>		
<p>(1) 当日の流れ</p>	<p>「5-(1) 各種指導に係る業務（業務の流れ）」(71頁) 参照</p>	
<p>(2) 出欠の確認</p>	<p>出欠状況を確認する。</p>	
<p>(3) 指導方法等</p>	<p>指導対象となる保険医療機関等又は保険医等を一定の場所に集めて、以下の内容について講習、講演等の方法で指導を行う。</p> <p>① 指定時集団指導</p> <ul style="list-style-type: none"> <li>・ 医療保険制度</li> <li>・ 保険診療と関係法令</li> <li>・ 保険医療機関等の指導・監査</li> <li>・ 診療報酬の請求事務 等</li> </ul> <p>② 改定時集団指導</p> <ul style="list-style-type: none"> <li>・ 診療報酬点数表の改定</li> <li>・ 施設基準関係の届出事務 等</li> </ul> <p>③ 更新時集団指導</p> <ul style="list-style-type: none"> <li>・ 医療保険制度</li> <li>・ 保険診療と関係法令</li> </ul>	<p>指導大綱実施要領</p>



- ・ 保険医療機関等の指導・監査
- ・ 診療報酬の請求事務 等

④ 保険医等集団指導

- ・ 医療保険制度
- ・ 保険診療と関係法令
- ・ 保険医等の指導・監査
- ・ 診療報酬の請求事務 等

※ 臨床研修病院等について特定共同指導が行われる場合は、集団指導を併せて実施する。

- ・ 医療保険制度
- ・ 保険診療と関係法令
- ・ 保険医療機関等の指導・監査
- ・ 診療報酬の請求事務 等

5 指導後の業務

出欠状況を保険医療機関等管理システムへ速やかに入力する。

## 5-(3) 各種指導に係る業務（集团的個別指導）

◆項目	◆内容	◆備考
<p>1 <u>目的及び指導対象</u></p>	<p>指導大綱に定められた選定基準に基づき選定した保険医療機関等を対象に、療担規則等に定められている保険診療の取扱い、診療報酬の請求等について周知徹底することを目的として実施する。</p> <p>※ 保険医療機関等の選定については、「4 選定委員会に係る業務」(66 頁) 参照</p>	<p>・指導大綱 ・指導大綱実施要領 ・指導大綱における保険医療機関等に対する指導の取扱いについて(平成7年12月22日付け保険発第164号)</p>
<p>2 <u>業務の流れ</u></p>	<p>「5-(1) 各種指導に係る業務（業務の流れ）」(72 頁) 参照</p>	
<p>3 <u>事前準備</u> (1) 実施通知</p>	<p>① 保険医療機関等に対して、指導日の3週間前を目途として実施通知を送付する。</p> <p>② 実施通知には以下の事項を記載する。 ア 集团的個別指導の根拠規定及び目的 イ 指導の日時(土曜日及び休日を除く。)及び場所 ウ 出席者 エ 準備すべき書類等 オ 地方厚生(支)局及び都道府県が共同で行うこと</p> <p>③ 実施通知には、「正当な理由がなく集团的個別指導を拒否した場合は、個別指導を行う。」旨を教示する。</p>	<p>指導大綱実施要領  ・指導大綱 ・様式9(147頁) ・様式10(148頁)</p>
<p>(2) 実施場所</p>	<p>「5-(2) 各種指導に係る業務（集団指導）」(74 頁) 参照</p>	
<p>(3) 出席者</p>	<p>原則として、保険医療機関等の管理者に出席を求めるほか、必要に応じて保険医等、診療報酬請求事務担当者等の出席を求める。</p> <p>なお、個別部分を実施する場合においては、指導の前日までに保険医療機関等の出席者の確認を行う。</p>	<p>指導大綱</p>

<p>(4) 学識経験者への立 会依頼</p>	<p>① 原則として、都道府県医師会等に対して、指導日の約1か月前を目途に立会依頼を行う。</p> <p>② 都道府県医師会等が立ち会わない場合で、必要があると認めるときは、支払基金等の審査委員に対して立会依頼を行う。ただし、この場合、立会に係る報酬は支払わないこと。</p> <p>なお、この場合、原則として学識経験者代表（国保連にあっては公益代表）の審査委員又は審査委員長若しくは副審査委員長を依頼する。</p>	<p>・特定共同指導等の実施に係る取扱いについて（平成24年3月12日付け保医発0312第2号）</p> <p>・様式13（151頁）を参照</p> <p>指導大綱実施要領</p>
<p>(5) レセプトの収集及び指導用レセプトの抽出</p>	<p>集団部分に引き続き、個別部分を実施する場合は、以下のとおり保険医療機関等のレセプトを保険者から収集し、少数の指導用レセプトを抽出する。</p> <p>① 全国健康保険協会からレセプトを収集する場合は、様式17（155頁）により依頼を行う。なお、健康保険組合に対しても、必要に応じ収集の協力を求めるものとする。</p> <p>② 国民健康保険分及び後期高齢者医療分に係るレセプトを収集する場合は、都道府県担当部署に依頼を行う。</p> <p>③ 保険者から収集したレセプトの内容を確認の上、できる限り、投薬・検査等において特徴的な傾向が見られるもの、高点数のもの等、指導効果が期待できるものを指導用レセプトとして抽出する。</p>	<p>指導大綱実施要領</p>
<p>(6) 進行要領</p>	<p>「5-(2) 各種指導に係る業務（集団指導）」（75頁）参照</p>	
<p>4 指導当日の業務</p>		
<p>(1) 当日の流れ</p>	<p>「5-(1) 各種指導に係る業務（業務の流れ）」（75頁）参照</p>	
<p>(2) 出欠の確認</p>	<p>① 個別部分を実施する場合において、管理者が出席できない場合は、理由書及びそれを証明できるもの（診断書等）の提出を求め、当該理由が正当な理由と判断される場合は、指導を延期し、原則として次回の集団的個別指導への出席を求める。</p> <p>② 正当な理由がなく、集団的個別指導を拒否した場合は個別指導に移行する。</p>	

③ 個別部分を実施する場合において、出席を求めた者以外の者が出席している場合は退席を求める。

【正当な理由の主な例】〔証明書類〕

- ① 管理者が入院している等、心身の状況に鑑み出席できない場合 [REDACTED]
- ② 通知前に海外渡航しており、指導日までに帰国しない場合 [REDACTED]
- ③ 冠婚葬祭（親族等に限る。） [REDACTED]
- ④ 天災等により出席できない場合 [REDACTED]

【正当な理由として認められないもの】

- ① 連絡もなく指導会場に出席せず、指導開始時刻が経過した場合（ただし、出席しなかったことについて、後日その理由がやむを得ない事情として認められた場合を除く）
- ② 行政が必要として通知した資料の持参が著しく不足し、指導が困難な場合（ただし、不足分を含めて、改めて指導を希望する場合を除く。）
- ③ 行政が依頼した立会者は不要である等と主張し、その必要性に理解を示さず、出席しなかった場合。
- ④ 指導会場に来たものの、指導を受ける意思がないと認められる場合
- ⑤ 「通院加療中」等と診断書に記載されているのみで、出席することが困難であることが明らかでない場合
- ⑥ 弁護士の帯同ができない（弁護士の日程が空いていない、都合が悪い等）ことをもって出席できないとしている場合
- ⑦ 弁護士以外の第三者（知り合いの医師等）の帯同を出席の条件とし、その条件が満たされなければ出席できないと主張している場合
- ⑧ 単に標榜している診療日時であることのみを出席できない理由としており、緊急性がない場合
- ⑨ 上記のほか、指導の進行に当たり行政の指示に従わない場合

(3) 指導方法等	<p>保険医療機関等に対し共通的な事項等について行い(集団部分)、引き続き個別に面接懇談方式(個別部分)で行う。</p>	指導大綱実施要領
(集団部分)	<p>集団部分については、以下のとおり実施する。</p> <p>① 保険診療等の取扱い及び診療報酬の請求等について、講習、講演等の方法で行う。</p> <p>② 保険医療機関等に対し、以下のことを説明する。</p> <p>ア 指導大綱第4の3に定める高点数保険医療機関等に該当していること</p> <p>イ 高点数を選定対象とした理由は、客観的な選定方法に基づいて選定したものであること</p> <p>ウ 翌年度の実績においても高点数保険医療機関等に該当した場合は、翌々年度に個別指導の対象となること</p> <p>③ 具体的な指導例としては、指導対象となった保険医療機関等について、保険医療機関等名を伏せた高点数順の一覧表を作成し、これに基づき診療傾向等の特徴を例示して指導する方法、特徴的なレセプトを用いて指導する方法等が考えられる。</p>	<p>・指導大綱実施要領</p> <p>・新大綱質問集</p>
(個別部分)	<p>個別部分については、事前に抽出した少数のレセプトに基づき、個別に簡便な面接懇談方式で行う。</p> <p>※ 個別指導を優先して実施することに伴い、集団部分のみの実施とすることも差し支えないものとされているので留意すること。</p>	<p>・指導大綱</p> <p>・指導大綱実施要領</p> <p>平成10年3月18日付け医療指導監査室長内かん</p>
(4) 指導結果の説明	<p>個別部分を実施した場合は、指導終了後、指導担当者は指摘事項等の取りまとめを行い、立会者及び保険医療機関等に対し、口頭で指導結果を説明する。</p>	指導大綱
<b>5 指導後の業務</b>		
(1) 指導結果の入力	<p>指導結果は、保険医療機関等管理システムへ速やかに入力する。</p>	
(2) 指導記録の作成	<p>出席者の保険診療に対する認識の度合い、指導内容のうち特に必要と認められる事項等について記録し、今後の指導の参考とする。</p>	指導大綱実施要領



<p>(3) 経済上の措置</p>	<p>教育的指導を目的としていることから返還は求めない。</p>	<p>指導大綱における保険医療機関等に対する指導の取扱いについて（平成7年12月22日付け保険発第164号）</p>
<p>(4) 個別指導への移行</p>	<p>個別部分を実施した場合で、指導対象となった大部分のレセプトについて適正を欠くものが認められた保険医療機関等にあつては、集団的個別指導後、概ね1年以内に個別指導を行う。</p>	<p>指導大綱</p>

## 5-(4) 各種指導に係る業務（個別指導）

◆項目	◆内容	◆備考
<p><u>1 目的及び指導対象</u></p>	<p>指導大綱に定められた選定基準に基づき選定した保険医療機関等を対象に、療担規則等に定められている保険診療の取扱い、診療報酬の請求等について周知徹底することを目的として実施する。</p> <p>※ 保険医療機関等の選定については、「4 選定委員会に係る業務」(66頁)参照</p>	<p>・指導大綱            ・保険医療機関等に対する指導及び監査の取扱いについて(平成10年3月18日医療指導監査室長内かん)            ・指導大綱における保険医療機関等に対する指導の取扱いについて(平成7年12月22日付け保険発第164号)</p>
<p><u>2 業務の流れ</u></p>	<p>「5-(1) 各種指導に係る業務（業務の流れ）」(73頁)参照</p>	
<p><u>3 事前準備</u>            (1) 実施通知</p>	<p>① 保険医療機関等に対して、指導日の3週間前(DPC算定機関は4週間前)を目途として実施通知を送付する。</p> <p>② 実施通知には以下の事項を記載する。            ア 個別指導の根拠規定及び目的            イ 指導の日時(土曜日及び休日を除く。)及び場所            ウ 出席者            エ 準備すべき書類等(特定共同指導及び共同指導の例を参考に必要な書類等を記載)            オ 地方厚生(支)局及び都道府県が共同で行うこと</p> <p>③ 実施通知と併せて以下の資料を送付し、指導日前に提出させる。            ア 医科「保険医療機関(医科)の現況」            イ 歯科「保険医療機関(歯科)の現況」            ウ 薬局「保険薬局の現況」</p> <p>④ 実施通知には、「正当な理由なく個別指導を拒否した場合には、監査を実施する」旨を教示する。</p> <p>⑤ 実施通知を送付する場合は、名宛人への到達が確認できる方法で行う。</p>	<p>指導大綱実施要領            様式11(149頁)            様式12(150頁)</p>

<p>(2) 実施場所</p>	<p>① 原則として、病院については当該病院内において実施し、診療所及び薬局については事務所等会議室で実施する。</p> <p>② 保険医療機関等の所在地が遠隔地にある等、事務所等会議室の使用が困難な場合は、公的施設等を使用する。</p> <p>③ 都道府県医師会等の会議室は、原則として使用しない。</p>	
<p>(3) 出席者</p>	<p>原則として、保険医療機関等の開設者（又はこれに代わる者）及び管理者に出席を求めるほか、必要に応じて保険医等、診療報酬請求事務担当者、看護担当者等の出席を求める。</p> <p>なお、指導の前日までに保険医療機関等の出席者の確認を行う。</p> <p>※ 「代わる者」とは、当該保険医療機関等内にて従事する者で、当日指導した内容を責任をもって開設者その他の従事者に説明できる者とする。</p>	<p>指導大綱</p>
<p>(4) 学識経験者への立会依頼</p>	<p>① 原則として、都道府県医師会等に対して、指導日の約1か月前を目途に立会依頼を行う。</p> <p>② 都道府県医師会等が立ち会わない場合で、必要があると認めたときは、支払基金等の審査委員に対して立会の依頼を行う。ただし、この場合、立会に係る報酬は支払わないこと。</p> <p>なお、この場合、原則として学識経験者代表（国保連にあっては公益代表）の審査委員又は審査委員長若しくは副審査委員長を依頼する。</p>	<p>・特定共同指導等の実施に係る取扱いについて（平成24年3月12日付け保医発0312第2号）</p> <p>・様式13（151頁） 指導大綱実施要領</p>
<p>(5) レセプトの収集及び指導用レセプトの抽出</p>	<p>保険者からレセプトを収集し、内容を確認の上、できる限り診療等の傾向・特色が現れているものを指導用レセプトとして抽出する。</p> <p>① 全国健康保険協会からレセプトを収集する場合は、様式17（155頁）により依頼を行う。なお、健康保険組合に対しても必要に応じて収集の協力を求めるものとする。</p> <p>② 国民健康保険分及び後期高齢者医療分に係るレセプトを収集する場合は、都道府県担当部署に依頼を行う。</p> <p>③ 指導用レセプトの件数は30人分とする。ただし、</p>	

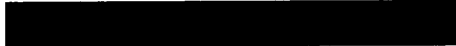

	<p>各月のレセプトの件数がこれに満たない保険医療機関等については、この限りではない。</p> <p>④ 指導用レセプトの対象月は問わないが、    </p> <p>⑤ 指導用レセプトの健康保険分、国民健康保険分、後期高齢者医療分の割合は問わないが、各区分を網羅する。</p> <p>⑥ 指導用レセプトの入院、入院外の割合は概ね次のとおりとする。</p> <p>ア 医科（入院：入院外）</p> <ul style="list-style-type: none"> <li>・一般病院 8：2 診療所 4：6</li> <li>・DPC算定機関</li> <li style="padding-left: 20px;">入院 DPC15人、出来高9人</li> <li style="padding-left: 20px;">入院外 6人</li> </ul> <p>イ 歯科（入院：入院外）</p> <ul style="list-style-type: none"> <li>・病院 4：6</li> </ul> <p>⑦ 院外処方を行っている病院又は診療所の指導に当たっては、必要に応じて薬局のレセプトも併せて抽出する。</p> <p>⑧ 保険薬局の指導に当たっては、必要に応じて病院又は診療所のレセプトも併せて抽出する。</p> <p>⑨ </p>	
<p>(6) 指導事項等の整理</p>	<p>① 指導担当者は、抽出したレセプトを分析し、指導当日の確認事項、指導の分担、指導手順等について整理する。</p> <p>② 実施通知において保険医療機関等に依頼している事前提出資料について、内容を確認し不備があれば指導前日までに修正等を依頼する。</p>	
<p>(7) 指導対象患者名の通知</p>	<p>① 指導対象患者名は、指導日の4日前（DPC算定機関については4週間前に実施通知と併せて送付）に15人分、前日に15人分をファクシミリ等で保険医療機関等に送付する。なお、送付する際は、事前に管理者等に対し送付する旨を連絡し、他の者の目に触れないよう配慮する。</p>	<p>特定共同指導等の実施に係る取扱いについて（平成24年3月12日付け保医発0312第2号）</p>

	<p>※ 4日前又は前日が土曜日、日曜日、休日、休診日である場合は、その前日（行政機関の開庁日）とする。</p> <p>② ファクシミリ等送付後は必ず保険医療機関等に着信の確認を行う。</p>	
<p>(8) 進行要領</p>	<p>① 指導が円滑に実施できるよう、指導当日の進行要領を作成する。</p> <p>② 進行要領の作成に当たっては、指導を中断又は中止する場合も想定して準備する。</p>	<p>参考2 (167頁)</p>
<p>4 指導当日の業務</p>		
<p>(1) 当日の流れ</p>	<p>「5-(1) 各種指導に係る業務（業務の流れ）」(73頁) 参照</p>	
<p>(2) 出欠の確認</p>	<p>① 開設者（又はこれに代わる者）及び管理者が出席できない場合は、理由書及びそれを証明できるもの（診断書等）の提出を求め、当該理由が正当な理由と判断される場合は、指導を延期し、原則として当該年度中に個別指導を実施する。</p> <p>※ 「正当な理由」及び「正当な理由として認められないもの」については、「5-(3) 各種指導に係る業務（集团的個別指導）」(78頁) 参照</p> <p>② 正当な理由がなく、個別指導を拒否した場合は、監査に移行する。ただし、一度の拒否で即監査に移行するのではなく、個別指導を受けるよう十分に説明等を行い、それでも続けて拒否した場合に移行する。なお、説明した経過等については、必ず事跡を記録し保管しておくこと。</p> <p>③ 出席を求めた者の出席を確認するとともに、出席を求めた者以外の者が出席している場合は、その退席を求める。</p>	
<p>(3) 持参資料の確認</p>	<p>① 事前に通知した資料を持参しているか確認を行う。</p> <p>② 持参していない場合、取りに行かせるか又は従業員に持参させる等の臨機応変な対応を行う。</p>	

<p>(4) 指導方法等</p>	<p>① 保険医療機関等に対して、指導の目的、指導手順等について説明する。</p> <p>② 事前に抽出したレセプト（原則として指導月前の連続した2か月分）に基づき、診療録及び関係書類を閲覧し、面接懇談方式により行う。</p> <p>③ 指導に当たっては、指導項目のチェックリスト等を作成し確認事項の漏れがないよう留意する。</p> <p>④ 指導時間は、指導の目的が果たせる時間とし、原則として診療所及び薬局は2時間、病院は3時間とする。</p> <p>なお、指導時間とは、届出事項及びレセプト等に基づく関係書類等の確認に要する時間を意味し、取りまとめ及び指導結果の口頭説明に要する時間は含まない。</p> <p>⑤ 情報提供等に基づく指導については、情報提供内容に特化した指導を行うことなく、当該情報提供に関する事項はもとより保険診療及び診療報酬請求全般について行う。</p>	<p>指導大綱</p>
<p>(帯同者)</p>	<p>① 帯同者については、被指導者から書面をもって委任を受けた弁護士以外は認めない。</p> <p>② 弁護士の帯同に当たっては、被指導者から委任を受けていることを確認できる書面の提出を求め、提出がない場合は帯同を認めない。</p> <p>③ 保険医療機関等及び弁護士に対して、弁護士は直接の答弁をなし得ないこと、及び不穏当な発言により指導の進行に支障を来し、行政目的を達し得ないおそれが認められた場合には退席を命ずることを事前に伝える。</p> <p>④ 指導の進行に支障を来し、退席を命じたにもかかわらず退席しない場合は、保険医療機関等に対して、弁護士が退席しない場合は指導拒否とみなす旨を伝える。</p> <p>(委任を受けた弁護士以外の帯同を認めない理由)</p> <p>① 指導は、保険医療機関等の療養の給付に関し、保険医等、診療報酬請求事務担当者等に対して行うものであり、当事者以外の者が対応することは困難であること。</p> <p>② 指導は、診療録等に基づき行うものであり、患者</p>	<p>・保険医療機関及び保険薬局並びに保険医及び保険薬剤師に対する個別指導及び監査における弁護士の帯同がある場合の対応について (平成23年10月26日付け医療指導監査室長事務連絡)</p>

	<p>のプライバシー保護に万全を期する必要があること。</p> <p>① 保険医療機関等から指導時の録音の許可を求められた場合は、録音が必要な理由を確認し、保険医等自身による指導内容の確認が目的である場合は録音を認め、行政側も録音することについて保険医療機関等に伝える。</p> <p>この場合、「録音内容は患者のプライバシーに関することも含まれることから、他人に聞かせる等、保険医等の守秘義務に反する目的での使用はできない」旨を伝える。</p> <p>② 上記以外の理由による場合は、</p> <ul style="list-style-type: none"> <li>・ 指導内容については、後日文書により通知すること</li> <li>・ 指導は診療録等に基づき行うものであり、患者のプライバシー保護に万全を期する必要があることから、原則として録音は認めない。</li> </ul>	
<p>(録音)</p>	<p>① 立会者は、指導を実施している机等から離し、指導内容が十分聞き取れる位置に着席し、指導が行われている間は、行政側又は保険医療機関等側のいずれかに偏った位置となることのないよう配慮する。</p> <p>② 立会者に意見を述べる機会を与えなければならないが、これは行政側の要請に応じて学識経験者として意見を述べることを目的としているため、行政側からの要請がない限り発言することはできない。</p> <p>③ 立会者として不適切な行動又は発言を行い、指導の進行に支障を来す場合は、直ちに立会者に対し注意し是正を求める。注意後もなお立会者が不適切な行為を続ける場合は、指導会場から退席を求める。</p>	
<p>(学識経験者の立会)</p>	<p>① 指導終了後、指導担当者は、指導結果の説明に当たっての事前打合せを行い、指摘事項を整理する。</p> <p>② 取りまとめ終了後、立会者及び保険医療機関等に対し、口頭で指摘事項等を説明するとともに、後日、指導結果を文書により通知することを伝える。</p>	
<p>(5) 指導結果の説明</p>		

(6) 中断の対応

① 依頼した資料を持参せず指導の目的が達し得ないと判断した場合、又は指導中に診療内容等に疑義が発生し、指導時間内に保険医療機関等から十分な説明が得られなかった場合等、予定した時間内に指導が終了できない場合は、立会者及び保険医療機関等に理由を説明し指導を中断する。

② 診療内容等について更に確認が必要と判断される場合は、保険医療機関等の同意を得て、診療録その他関係書類の写しを取得する。

③ 指導を中断した場合は、日程調整を行うとともに必要な準備を行い、速やかに指導を再開すること。  
なお、監査を実施することとした場合は、この限りではない。

(参考)「中断」の位置づけ

ア 「中断」とは、指導大綱に定める個別指導の具体的な実施手順の一部であり、予定の時間内に指導が完了しなかった場合、後日、改めて指導を行うことを前提に、当日の指導を一旦取り止めることをいう。

イ 「中断」の具体例

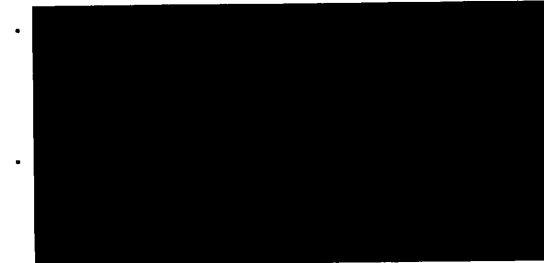

等が該当する。

(7) 監査への移行

指導中に診療内容又は診療報酬請求について、明らかに不正又は著しい不当が疑われる場合は、指導を中止し、必要に応じ患者調査を実施した上で速やかに監査を行う。

指導大綱



## 5 指導後の業務

### (1) 指導結果の精査・決定

指導当日のチェックリスト等を精査し、指摘事項が過去の事例と比較して齟齬がないか等の確認を行い、通知すべき指摘事項及び指導後の措置について指導担当者等の協議により取りまとめを行う。

### (2) 指導記録の作成

指導結果通知の作成の基となる指導の日時、場所、出席者、指導担当者及び当日の指導内容等を詳細に記載した指導記録を作成する。

### (3) 指導結果の通知

① 指導結果については、「概ね妥当」、「経過観察」及び「再指導」の3区分で保険医療機関等に通知する。

指導大綱

#### ア 「概ね妥当」

様式 14 (152 頁)

- ・ 診療内容及び診療報酬の請求に関し、概ね妥当適切であると認められる場合。

#### イ 「経過観察」

様式 15 (153 頁)

- ・ 診療内容及び診療報酬の請求に関し、適正を欠く部分が認められるものの、その程度が軽微で、診療担当者等の理解も十分得られており、かつ、改善が期待できる場合。
- ・ 指導後の措置を「経過観察」とした場合は、改善報告書受理後、数か月の間、レセプト又はその他必要に応じ保険医療機関等から提出を求める書類により改善状況を確認し、改善が認められない場合は、次年度の個別指導の対象とする。

#### ウ 「再指導」

様式 16 (154 頁)

- ・ 診療内容又は診療報酬の請求に関し、適正を欠く部分が認められ、再度指導を行わなければ改善状況が判断できない場合。
- ・ 「再指導」とした場合は、次年度の個別指導の対象とする。
- ・ 不正又は不当が疑われ、患者から受療状況等の聴取が必要と考えられる場合は、速やかに患者調査を行う。

② 指導結果を通知する際に、改善報告書及び返還同意書等必要な書類を併せて送付し、期限を定め提出

<p>(4) 改善報告書</p>	<p>を求める。</p> <p>③ 指導結果は、保険医療機関等管理システムへ速やかに入力する。</p> <p>① 改善報告書は、指導結果の通知後、1か月後を期限として提出を求める。</p> <p>② 改善報告書の提出に係る進捗管理を行い、改善報告書が提出されない保険医療機関等については督促を行う等、適切に指導を行う。</p> <p>③ 保険医療機関等から提出された改善報告書については、指摘事項と突合し改善内容を確認する。</p> <p>④ 改善報告の内容が、指摘に対する改善の効果が期待できない等、不十分な場合は、保険医療機関等へ返戻し再提出を求める。</p>	
<p>(5) 経済上の措置</p>	<p>① 指導対象となったレセプトのうち返還が生じるもの及び返還事項に係る全患者の指導月前1年分のレセプトについて、自主点検の上、返還を求める。</p> <p>※ 施設基準に係る返還については、「3-(3) 施設基準等に係る業務(適時調査)」(64頁)参照</p> <p>② 返還同意書等必要な書類は指導結果の通知後、診療所及び薬局は1か月後、病院は2か月後を期限として提出を求める。</p> <p>③ 返還同意書等必要な書類の提出に係る進捗管理を行い、当該書類が提出されない保険医療機関等については督促を行う等、適切に指導を行う。</p> <p>④ 保険医療機関等から返還同意書等必要な書類が提出された場合は、個別指導において指摘した事項が全て網羅されているか等確認を行い、保険者に通知する。</p> <p>なお、返還同意書等の内容が、指導結果と不整合である等の場合は、保険医療機関等へ返戻し、再提出を求める。</p> <p>⑤ 今後支払われる診療報酬がある場合には、地方厚生(支)局が保険者に代わって支払基金等に対し、今後支払われる診療報酬から返還するよう依頼することができる。</p> <p>※ 支払基金等がこれによりがたい場合、支払基金等から当該保険者に連絡し、返還金相当額を当該保険医療機関等から直接当該保険者に返還させ</p>	

ることとなる。

- ⑥ 保険医療機関等の自主点検の結果、被保険者の一部負担金に過払いが生じた場合は、適切かつ速やかに被保険者へ返還するよう保険医療機関等に指導する。



## 5-(5) 各種指導に係る業務（新規個別指導）

◆項目	◆内容	◆備考
<p>1 <u>目的及び指導対象</u></p>	<p>新規指定から概ね6か月を経過した保険医療機関等を対象に、療担規則等に定められている保険診療の取扱い、診療報酬の請求等について周知徹底することを目的として実施する。</p>	<p>・指導大綱 ・保険医療機関等に対する指導及び監査の取扱いについて（平成10年3月18日医療指導監査室長内かん）</p>
<p>2 <u>業務の流れ</u></p>	<p>「5-(1) 各種指導に係る業務（業務の流れ）」（73頁）参照</p>	
<p>3 <u>事前準備</u> (1) 実施通知</p> <p>(2) 実施場所</p> <p>(3) 出席者</p> <p>(4) 学識経験者への立会依頼</p> <p>(5) レセプトの収集及び指導用レセプトの抽出</p>	<p>① 保険医療機関等に対して、指導日の3週間前（DPC算定機関は4週間前）を目途として実施通知を送付する。</p> <p>② 実施通知には以下の事項を記載する。 ア 個別指導の根拠規定及び目的 イ 指導の日時（土曜日及び休日を除く。）及び場所 ウ 出席者 エ 準備すべき書類等（特定共同指導及び共同指導の例を参考に必要な書類等を記載） オ 地方厚生（支）局及び都道府県が共同で行うこと</p> <p>③ 実施通知と併せて以下の資料を送付し、指導日前に提出させる。 ア 医科「保険医療機関（医科）の現況」 イ 歯科「保険医療機関（歯科）の現況」 ウ 薬局「保険薬局の現況」</p> <p>④ 個別指導の一形態ではあるが、指導の目的は上記1のとおりであることから、個別指導の実施通知のような監査への移行の教示は行わない。</p> <p>(2)から(4)については「5-(4) 各種指導に係る業務（個別指導）」（83頁）参照</p> <p>保険者からレセプトを収集し、内容を確認の上、できる限り診療等の傾向・特色が現れているものを指導用レセプトとして抽出する。</p>	<p>・指導大綱実施要領 ・様式11（149頁） ・様式12（150頁） 指導大綱</p> <p>保険医療機関等に対する指導及び監査の取扱いについて（平成10年3月18日医療指導監査室長内かん）</p>

	<p>① 全国健康保険協会からレセプトを収集する場合は、様式17(155頁)により依頼を行う。なお、健康保険組合に対しても必要に応じて収集依頼の協力を求めるものとする。</p> <p>② 国民健康保険分及び後期高齢者医療分に係るレセプトを収集する場合は、都道府県担当部署に依頼を行う。</p> <p>③ 指導用レセプトの件数は、診療所及び薬局は10人分程度、病院は20人分程度とする。ただし、各月のレセプトの件数がこれに満たない保険医療機関等については、この限りではない。</p> <p>④ 指導用レセプトの対象月は問わないが、可能な限り指導月に近い時期のものを選定する。</p> <p>⑤ 指導用レセプトの健康保険分、国民健康保険分、後期高齢者医療分の割合は問わないが、各区分を網羅する。</p> <p>⑥ 指導用レセプトの入院、入院外の割合は問わない。</p> <p>⑦ 院外処方を行っている病院又は診療所の指導に当たっては、必要に応じて薬局のレセプトも併せて抽出する。</p> <p>⑧ 保険薬局の指導に当たっては、必要に応じて病院又は診療所のレセプトも併せて抽出する。</p> <p>⑨ </p>	
(6) 指導事項等の整理	「5-(4) 各種指導に係る業務(個別指導)」(84頁)参照	
(7) 指導対象患者名の通知	<p>① 指導対象患者名は、指導日の4日前にファクシミリ等で保険医療機関等に送付する。なお、送付する際は、事前に管理者等に対し送付する旨を連絡し、他の者の目に触れないよう配慮する。</p> <p>※ 4日前が土曜日、日曜日、休日、休診日である場合は、その前日(行政機関の閉庁日)とする。</p> <p>② ファクシミリ等送付後は必ず保険医療機関等に着信の確認を行う。</p>	
(8) 進行要領	「5-(4) 各種指導に係る業務(個別指導)」(85頁)参照	参考2(167頁)

<p><b>4 指導当日の業務</b></p>		
<p>(1) 当日の流れ</p>	<p>「5-(1) 各種指導に係る業務（業務の流れ）」(73頁) 参照</p>	
<p>(2) 出欠の確認</p>	<p>① 開設者（又はこれに代わる者）及び管理者が出席できない場合は、理由書及びそれを証明できるもの（診断書等）の提出を求め、当該理由が正当な理由と判断される場合は、指導を延期し、原則として当該年度中に新規個別指導を実施する。 ※ 「正当な理由」及び「正当な理由として認められないもの」については、「5-(3) 各種指導に係る業務（集団的個別指導）」(78頁) 参照</p>	
<p>(3) 持参資料の確認</p>	<p>② 正当な理由がなく、新規個別指導を拒否した場合は個別指導を行う。</p>	
<p>(4) 指導方法等</p>	<p>③ 出席を求めた者の出席を確認するとともに、出席を求めた者以外の者が出席している場合は、その退席を求める。</p>	
<p>(帯同者)</p>	<p>「5-(4) 各種指導に係る業務（個別指導）」(85頁) 参照</p>	
<p>(録音)</p>	<p>① 保険医療機関等に対して、指導の目的、指導手順等について説明する。</p>	<p>指導大綱</p>
<p>(学識経験者の立会)</p>	<p>② 事前に抽出したレセプト（原則として指導月前の連続した2か月分）に基づき、診療録及び関係書類を閲覧し、面接懇談方式により行う。</p>	
<p>(5) 指導結果の説明</p>	<p>③ 指導に当たっては、指導項目のチェックリスト等を作成し確認事項の漏れがないよう留意する。</p>	
<p>(6) 中断の対応</p>	<p>④ 指導時間は、指導の目的が果たせる時間とし、原則として、診療所及び薬局は1時間、病院は2時間とする。 なお、指導時間とは、届出事項及びレセプト等に基づく関係書類等の確認に要する時間を意味し、取りまとめ及び指導結果の口頭説明に要する時間は含まない。</p>	
<p>(5) 指導結果の説明</p>	<p>「5-(4) 各種指導に係る業務（個別指導）」(86頁) 参照</p>	
<p>(6) 中断の対応</p>	<p>「5-(4) 各種指導に係る業務（個別指導）」(87頁) 参照</p>	
<p>(学識経験者の立会)</p>	<p>「5-(4) 各種指導に係る業務（個別指導）」(87頁) 参照</p>	
<p>(5) 指導結果の説明</p>	<p>(5)から(7)については、「5-(4) 各種指導に係る業務（個別指導）」(87頁) 参照</p>	
<p>(6) 中断の対応</p>	<p>「5-(4) 各種指導に係る業務（個別指導）」(87頁) 参照</p>	

(7) 監査への移行

5 指導後の業務

(1) 指導結果の精査・  
決定

(2) 指導記録の作成

(3) 指導結果の通知

(4) 改善報告書

(5) 経済上の措置

(1)から(4)については、「5-(4) 各種指導に係る業務（個別指導）」(89頁)参照

① 指導対象となったレセプトのうち、適正を欠くものについては自主返還を求める。

※ 施設基準に係る返還については、「3-(3) 施設基準等に係る業務（適時調査）」(64頁)参照

② 返還同意書等必要な書類は指導結果の通知後、1か月後を期限として提出を求める。

③ 返還同意書等必要な書類の提出に係る進捗管理を行い、当該書類が提出されない保険医療機関等については督促を行う等、適切に指導を行う。

④ 保険医療機関等から返還同意書等必要な書類が提出された場合は、新規個別指導において指摘した事項が全て網羅されているか等確認を行い、保険者に通知する。

なお、返還同意書等の内容が、指導結果と不整合である等の場合は、保険医療機関等へ返戻し、再提出を求める。

⑤ 今後支払われる診療報酬がある場合には、地方厚生(支)局が保険者に代わって支払基金等に対し、今後支払われる診療報酬から返還するよう依頼することができる。

※ 支払基金等がこれによりがたい場合、支払基金等から当該保険者に連絡し、返還金相当額を当該保険医療機関等から直接当該保険者に返還させることとなる。

⑥ 保険医療機関等の自主点検の結果、被保険者の一部負担金に過払いが生じた場合は、適切かつ速やかに被保険者へ返還するよう保険医療機関等に指導する。

---

---

## 6 訪問看護ステーションに係る業務

## 6-(1) 訪問看護ステーションに係る業務（業務の流れ）

### ① 新規指定（業務の流れ）

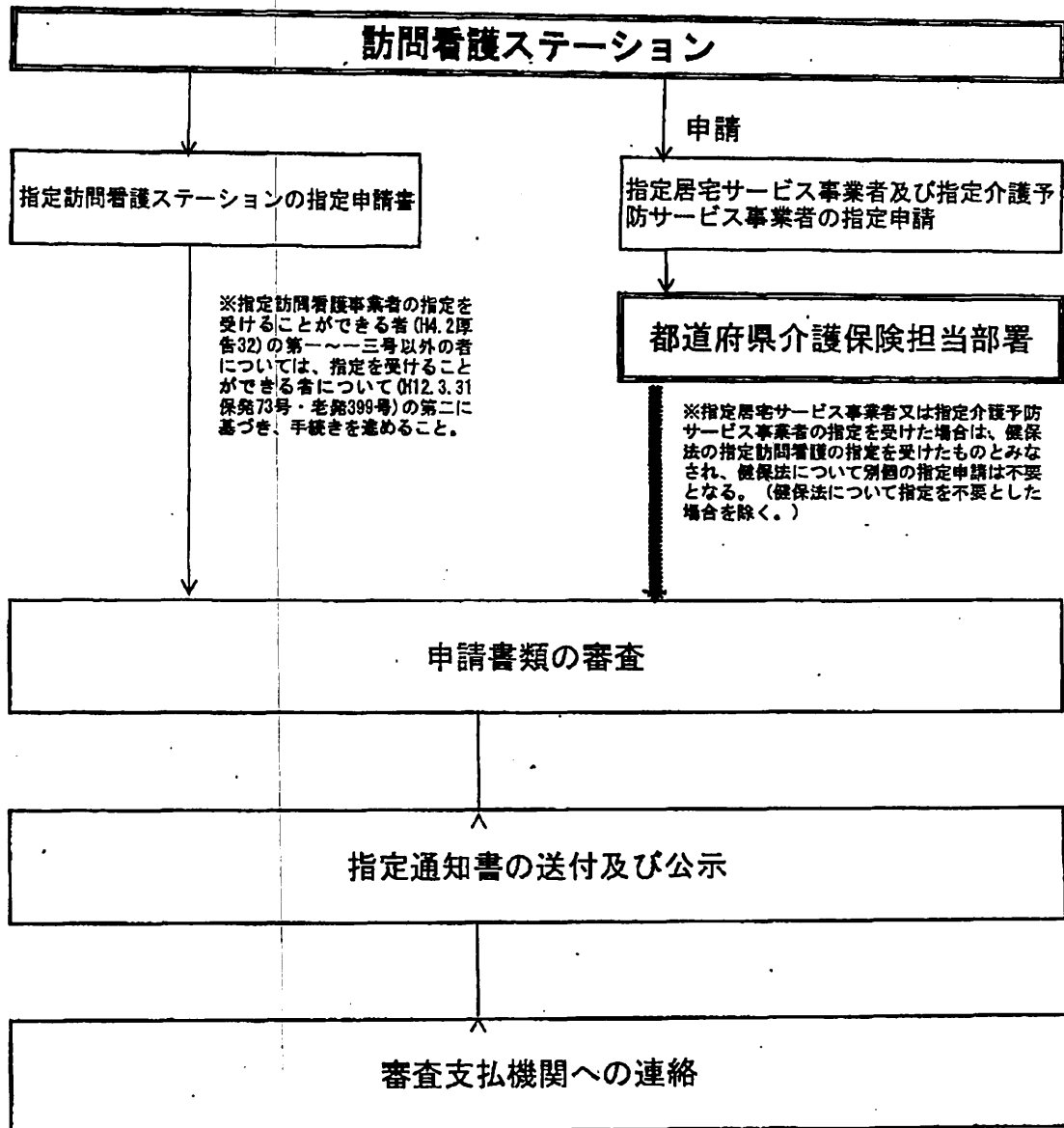

② 名称変更等（業務の流れ）

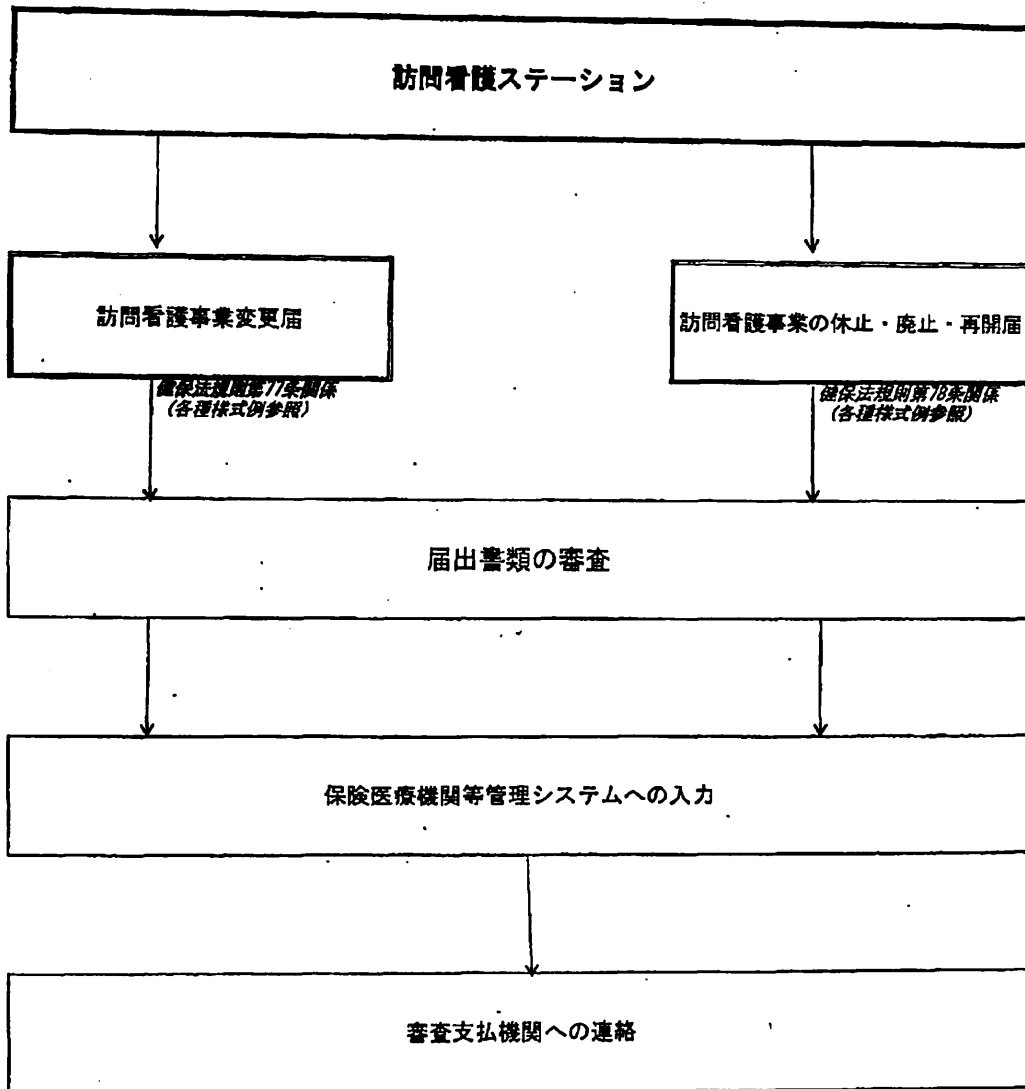

③ 施設基準（業務の流れ）

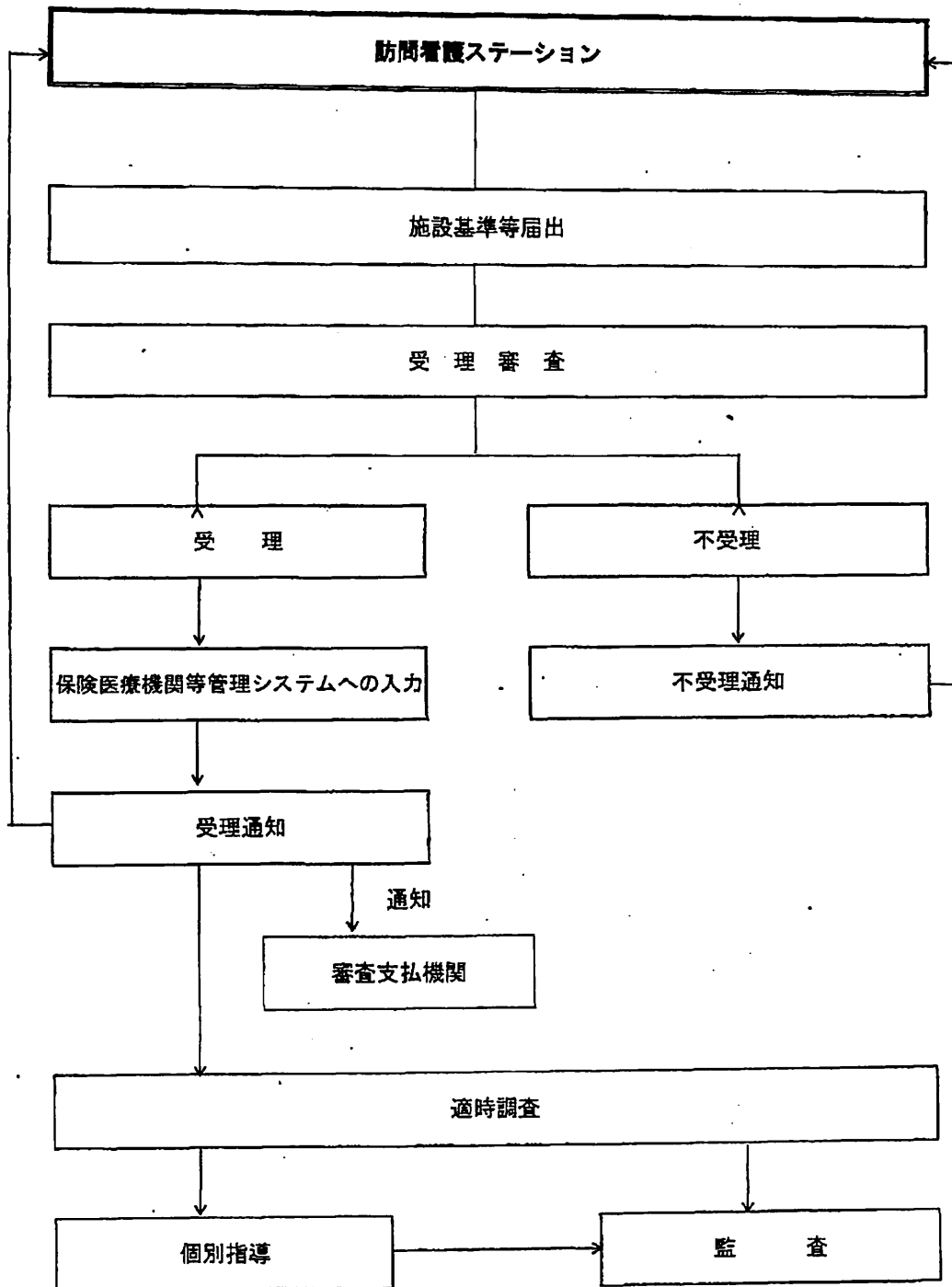



④ 指導に係る業務（業務の流れ）

(健保法第91条)  
 (船保法第65条)  
 (国保法第54条2の2)  
 (高齢者医療確保法第80条)

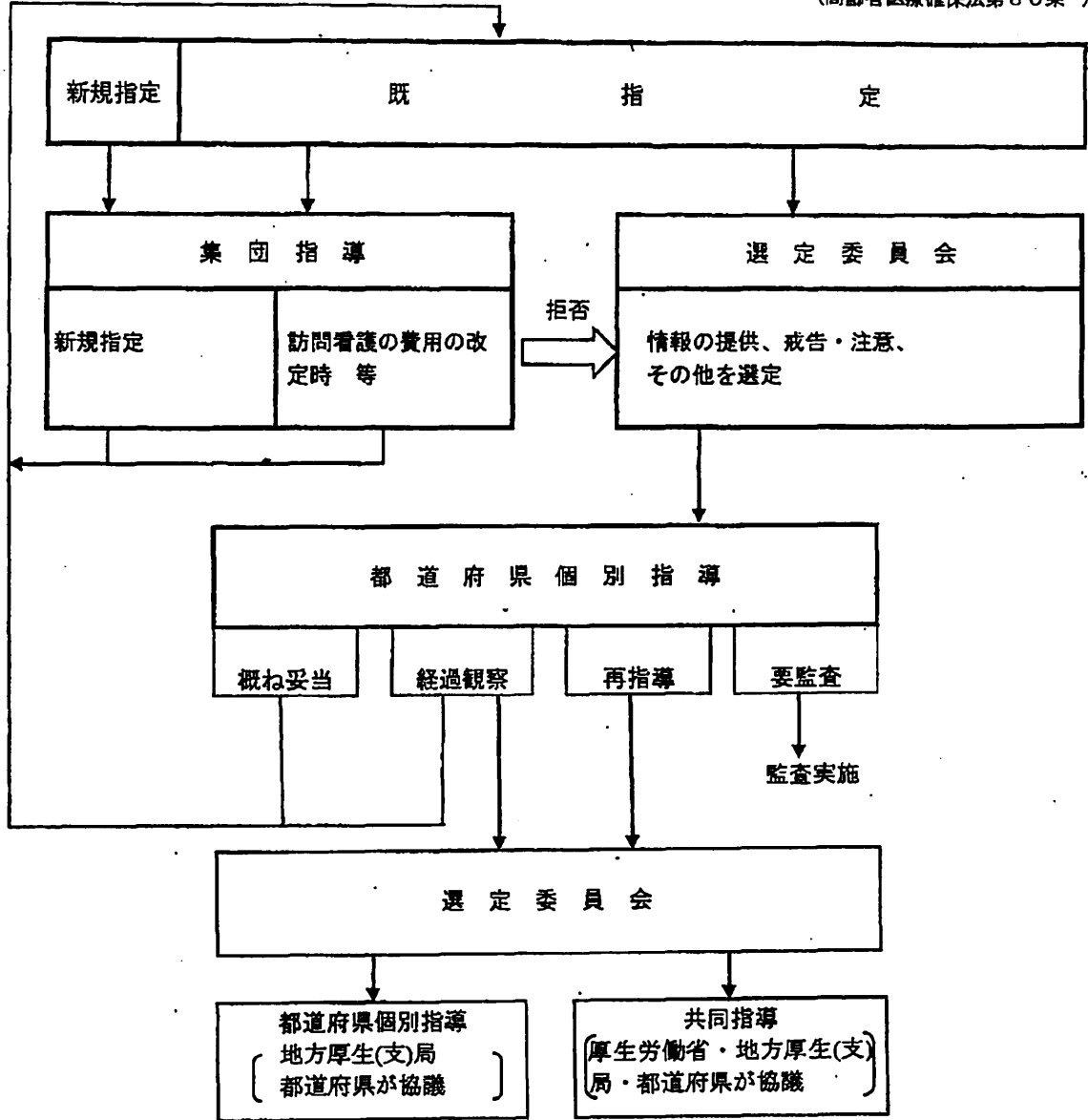

## 6-(2) 訪問看護ステーションに係る業務（新規指定）

◆項目	◆内容	◆備考
<p>1 受付</p> <p>(1) 受付</p> <p>(2) 受付をした申請書等の管理</p> <p>(3) 電子申請に関する事務</p> <p>(4) 申請書等の確認</p> <p>(5) 添付書類に関する事項</p>	<p>1(1)から(4)については、「1-(2) 保険医療機関等の指定申請等に係る業務（保険医療機関等の新規指定）」(32頁)に準じて取り扱う。</p> <p>① 添付書類</p> <p>ア 定款・寄附行為の写し（医療法人・社会福祉法人等の場合）</p> <p>イ 条例の写し（地方公共団体の場合）</p> <p>ウ 申請者が現に他の訪問看護ステーション、病院、診療所又は介護老人保健施設の開設者であるときは、その概要を確認できる書類</p> <p>エ 申請者が同時に他の訪問看護ステーション、病院、診療所又は介護老人保健施設を開設しようとするときは、その概要を確認できる書類</p> <p>オ 訪問看護ステーションとなる事業所の平面図、設備・備品等の概要を記載した書類</p> <p>カ 指定訪問看護を受ける者の予定数（1か月間の延べ予定利用者数）を記載した書類</p> <p>キ 訪問看護ステーションとなる事業所の管理者その他の職員の氏名及び経歴（看護師等については免許証の写しを添付すること。）並びに管理者の住所を確認できる書類</p> <p>ク 運営規程</p> <p>ケ 職員の勤務の体制（組織図及び勤務時間割表）及び勤務形態を確認できる書類（常勤、非常勤業務の別を示した書類）</p> <p>コ 事業計画（当該訪問看護ステーションにおける1か月間の訪問回数等業務の内容の予定を記載</p>	<p>健保法第89条</p> <p>健保法規則第74条</p> <p>指定訪問看護事業を行う事業所に係る健康保険法第88条第1項の規定の基づく指定等の取扱いについて（平成12年3月31日保発第72号、老発第400号）</p> <p>指定訪問看護の事業の人員及び運営に関する基準について（平成12年3月31日保発第70号、老発第397号）</p>



	<p>行う者に限る)の指定があった場合、市町村長から指定した旨の連絡があるので、関係法令等により定められた基準に基づき、審査する。</p> <p>ただし、当該事業者から別段の申出(指定訪問看護事業を行わない申出書)を受けた場合は、記載事項を確認し、受理する。</p>	<p>指定訪問看護の事業の人員及び運営に関する基準(平成12年3月省令80)</p> <p>健保法規則第76条(161頁)</p>
<p><b>3 審査後の処理</b></p> <p>(1) 保険医療機関等管理システムへの入力</p> <p>(2) 処理結果の確認</p> <p>(3) 決裁</p>	<p>(1)から(3)については、「1-(2) 保険医療機関等の指定申請等に係る業務(保険医療機関等の新規指定)」(35頁)に準じて取り扱う。</p>	
<p><b>4 指定通知書の送付及び公示等</b></p> <p>(1) 指定通知書の送付</p> <p>(2) 標準処理時間</p> <p>(3) 指定の公示</p> <p>(4) 支払基金等への連絡</p>	<p>指定通知書を作成し、訪問看護ステーションに送付する。</p> <p>指定通知書の作成を行うにあつては、1か月以内に行う。</p> <p>訪問看護ステーションを指定した場合、当該訪問看護ステーションの指定年月日、指定訪問看護事業者の名称及び主たる事務所の所在地、訪問看護ステーションの名称及び所在地について速やかに地方厚生(支)局等の掲示場に掲示することにより行う。</p> <p>訪問看護ステーションとして指定した場合、支払基金等に対し通知を行う。</p>	<p>行政手続法の施行に伴う実施上の留意事項について(平成6年9月30日老健第280号、保発第131号)</p> <p>健保法第96条</p> <p>健保法規則第79条</p> <p>指定訪問看護事業を行う事業所に係る健康保険法第88条第1項の規定に基づく指定等の取扱いについて(平成12年3月31日保発第72号、老発第400号)</p>

## 6-(3) 訪問看護ステーションに係る業務（名称変更等）

◆項目	◆内容	◆備考
<p>当該届出は、次の場合に必要となる。</p> <ul style="list-style-type: none"> <li>① 指定訪問看護ステーションの名称・所在地の変更があった場合</li> <li>② 開設者（法人等の）名称・所在地の変更があった場合</li> <li>③ 法人等の代表者の氏名・住所の変更があった場合</li> <li>④ 法人等の定款・寄附行為・条例の変更があった場合</li> <li>⑤ 法人等が他に開設している介護老人保健施設等の名称・所在地・施設内容の変更、廃止があった場合</li> <li>⑥ 管理者の変更（交替）、氏名・住所の変更があった場合</li> <li>⑦ その他の職員の採用（転入）・退職（転出）・死亡、氏名の変更があった場合</li> <li>⑧ 運営規程の変更があった場合</li> <li>⑨ 訪問看護事業の休止・廃止・再開があった場合</li> </ul>		
<p>1 受付</p> <ul style="list-style-type: none"> <li>(1) 受付</li> <li>(2) 受付をした届書等の管理</li> <li>(3) 電子申請に関する事務</li> <li>(4) 変更の届出等</li> </ul>	<p>(1)から(3)については、「1-(2) 保険医療機関等の指定申請等に係る業務（保険医療機関等の新規指定）」(32頁)に準じて取り扱う。</p> <ul style="list-style-type: none"> <li>① 訪問看護ステーションの名称・所在地の変更があった場合 <ul style="list-style-type: none"> <li>・ 訪問看護事業変更届</li> </ul> </li> <li>② 開設者（法人等の）名称・所在地の変更があった場合 <ul style="list-style-type: none"> <li>・ 訪問看護事業変更届</li> </ul> </li> <li>③ 法人等の代表者の氏名・住所の変更があった場合 <ul style="list-style-type: none"> <li>・ 訪問看護事業変更届</li> </ul> </li> <li>④ 法人等の定款・寄附行為・条例の変更があった場合 <ul style="list-style-type: none"> <li>・ 訪問看護事業変更届</li> </ul> </li> <li>⑤ 法人等が他に開設している介護老人保健施設等の名称・所在地・施設内容の変更、廃止があった場合 <ul style="list-style-type: none"> <li>・ 訪問看護事業変更届</li> </ul> </li> </ul>	<p>健保法第93条 「指定訪問看護事業を行う事業所に係る健康保険法第88条第1項の規定の基づく指定等の取扱いについて」（平成12年3月31日保発第72号、老発第400号）</p> <p>健保法規則第77条(163頁)</p> <p>健保法規則第77条(163頁)</p> <p>健保法規則第77条(163頁)</p> <p>健保法規則第77条(163頁)</p> <p>健保法規則第77条(163頁)</p>

	<p>⑥ 管理者の変更（交替）、氏名・住所の変更があった場合</p> <ul style="list-style-type: none"> <li>・ 訪問看護事業変更届</li> </ul> <p>⑦ その他の職員の採用（転入）・退職（転出）・死亡、氏名の変更があった場合</p> <ul style="list-style-type: none"> <li>・ 訪問看護事業変更届</li> </ul> <p>⑧ 運営規程の変更があった場合</p> <ul style="list-style-type: none"> <li>・ 訪問看護事業変更届</li> </ul> <p>⑨ 訪問看護ステーションの事業の廃止、休止又は再開があった場合</p> <ul style="list-style-type: none"> <li>・ 訪問看護事業の休止・廃止・再開届</li> </ul>	<p>健保法規則第 77 条 (163 頁)</p> <p>健保法規則第 77 条 (163 頁)</p> <p>健保法規則第 77 条 (163 頁)</p> <p>健保法規則第 78 条 (164 頁)</p>
<p><b>2 審査</b></p> <p>(1) 内容の審査</p> <p>(2) 不備書類の取扱い</p>	<p>提出された届書は、関係法令等により定められた基準に基づき審査し、審査の結果、疑義が生じた場合は、対面調査、書面等の提出等により確認を行う。</p> <p>2(2)から 3(3)については、「1-(2) 保険医療機関等の指定申請等に係る業務（保険医療機関等の新規指定）」(34 頁)に準じて取り扱う。</p>	<p>「指定訪問看護事業を行う事業所に係る健康保険法第 88 条第 1 項の規定に基づく指定等の取扱いについて」(平成 12 年 3 月 31 日保発第 72 号、老発第 400 号)</p>
<p><b>3 届書受理後の処理</b></p> <p>(1) 保険医療機関等管理システムへの入力</p> <p>(2) 処理結果の確認</p> <p>(3) 決裁</p> <p>(4) 公示</p>	<p>訪問看護ステーションの名称及び所在地に変更があった場合又は訪問看護の事業所を廃止した場合は、指定訪問看護事業者の名称及び主たる事業所の所在地、訪問看護ステーションの名称及び所在地、変更又は廃止の年月日について、速やかに地方厚生(支)局等の掲示場に掲示をすることにより行う。</p>	<p>健保法第 96 条</p> <p>健保法規則第 79 条</p>

## 6-(4) 訪問看護ステーションに係る業務（施設基準の届出）

◆項目	◆内容	◆備考
<p><u>1 受付</u></p> <p>(1) 受付</p> <p>(2) 受付をした届出書等の管理</p> <p>(3) 電子申請に関する事項</p> <p>(4) 届出書の確認</p>	<p>(1) から(3)については、「1-(2) 保険医療機関等の指定申請等に係る業務（保険医療機関等の新規指定）」(32 頁)に準じて取り扱う。</p> <p>提出された届出書は、記載内容に不備がないか確認するとともに、正副2通提出されているかも確認する。</p>	
<p><u>2 審査</u></p> <p>(1) 内容の審査</p> <p>(2) 不備書類の取扱い</p>	<p>(1) から(2)については、「3-(2)施設基準等に係る業務（届出等）」(59 頁)に準じて取り扱う。</p>	<p>「訪問看護療養費に係る訪問看護ステーションの基準等」(平成18年厚生労働省告示第103号)</p> <p>「訪問看護ステーションの基準に係る届出に関する手続きの取扱いに」(平成14年3月8日付け保医発第0308009号)</p>
<p><u>3 審査後の処理</u></p> <p>(1) 保険医療機関等管理システムへの入力</p> <p>(2) 処理結果の確認</p> <p>(3) 決裁</p> <p>(4) 標準処理時間</p>	<p>(1) から(4)については、「3-(2)施設基準等に係る業務（届出等）」(59 頁)に準じて取り扱う。</p>	
<p><u>4 受理通知書等の発送等</u></p>	<p>施設基準の届出書について受理した場合は、受理通知書を作成し、副本に受理番号を付して訪問看護ステーションへ送付する。</p>	
<p><u>5 算定開始日</u></p>	<p>「3-(2)施設基準等に係る業務（届出等）」(60 頁)に準じて取り扱う。</p>	

<p><u>6 変更届の取扱い</u></p>	<p>訪問看護ステーションから届出された基準についての変更届出が提出された場合は、施設基準の届出に関する手続きを定めた通知により要件審査を行った上で、受理又は不受理を決定し通知を行う。なお、審査後の処理、受理通知等の発送及び算定開始日については、上記3、4、5によるものとする。</p>	<p>「訪問看護療養費に係る訪問看護ステーションの基準等」(平成18年厚生労働省告示第103号)</p> <p>「訪問看護ステーションの基準に係る届出に関する手続きの取扱いに」(平成14年3月8日付け保医発第0308009号)</p>
<p><u>7 留意事項</u></p>	<p>変更届出書の届出遅延については、その内容について精査を行い、必要に応じて適時調査を実施する。</p>	



## 6-(5) 訪問看護ステーションに係る業務（適時調査）

◆項目	◆内容	◆備考
<p><u>1 実施計画</u></p> <p>(1) 実施計画の策定</p> <p>(2) 実施機関の選定</p>	<p>3月中に翌年度の実施計画を作成する。</p> <p>届出書を受理した訪問看護ステーションについては適宜調査を行う。</p> <p>また、対象訪問看護ステーションの選定にあたっては、次の点も考慮する。</p> <ul style="list-style-type: none"> <li>・ 情報提供があった訪問看護ステーション</li> <li>・ 届出書の記載事項についての報告により確認を行った結果、施設基準を満たしていない疑義が生じた訪問看護ステーション</li> </ul>	<p>「訪問看護ステーションの基準に係る届出に関する手続きの取扱いについて」（平成 14 年 3 月 8 日付け保医発第 0308009 号）</p>
<p><u>2 事前準備</u></p> <p>(1) 実施通知</p> <p>(2) 調査事項等</p> <p>(3) 進行要領</p>	<p>① 訪問看護ステーションに対して、調査日の3週間前を目途として実施通知を送付する。</p> <p>② 実施通知には以下の事項を記載する。</p> <ul style="list-style-type: none"> <li>ア 調査の根拠及び目的</li> <li>イ 調査の日時及び場所</li> <li>ウ 準備すべき書類等</li> </ul> <p>③ 実施通知と併せて以下の内容について、調査日までに準備するよう依頼する。</p> <ul style="list-style-type: none"> <li>ア 看護師等の現員数、勤務状況のわかる書類</li> <li>イ 設備に関する事項、運営に関する事項等がわかる書類</li> <li>ウ その他必要な書類</li> </ul> <p>(2)から(3)については、「3-(3)施設基準等に係る業務（適時調査）」(62頁)に準じて取り扱う。</p>	<p>様式 4(142頁)に準じて作成</p> <p>様式 5(143頁)に準じて作成</p> <p>参考 1(165頁)に準じて作成</p>
<p><u>3 調査担当者</u></p> <p><u>4 当日の業務</u></p>	<p>「3-(3)施設基準等に係る業務（適時調査）」(63頁)に準じて取り扱う。</p> <p>「3-(3)施設基準等に係る業務（適時調査）」(63頁)に準じて取り扱う。</p>	

<p><b>5 調査後の業務</b></p> <p>(1) 調査結果の通知</p> <p>(2) 改善報告書の確認</p> <p>(3) 経済上の措置</p> <p>(4) 個別指導又は監査への移行</p>	<p>(1)から(4)については、「3-(3)施設基準等に係る業務(適時調査)」(63頁)に準じて取り扱う。</p> <p>ただし、施設基準に係る返還については、関係書類等の保存期間が2年とされていることから、原則2年とする。</p>	<p>様式7(145頁)に準じて作成</p> <p>「訪問看護ステーションの基準に係る届出に関する手続きの取扱いについて」(平成14年3月8日付け保医発第0308009号)</p>
---	---	--

## 6-(6) 訪問看護ステーションに係る業務（集団指導）

◆項目	◆内容	◆備考
1 目的及び指導対象	<p>訪問看護指導要綱に定められた選定基準に基づき、以下の区分により訪問看護ステーションの事業者及び看護師等を対象に、指定訪問看護等の取扱い、訪問看護療養費等の請求等について周知徹底することを目的として実施する。</p> <p>① 指定時集団指導 新規指定の訪問看護ステーションについては、概ね1年以内に全てを対象として実施する。</p> <p>② 指定訪問看護等の費用の改定時における指導</p> <p>③ その他集団指導が必要と認められる訪問看護ステーションに対する指導</p>	訪問看護指導要綱
2 業務の流れ	<p>「5-(1) 各種指導に係る業務（業務の流れ）」（71頁）に準じて取り扱う。</p>	
3 事前準備 (1) 実施通知	<p>① 訪問看護ステーションに対して、指導日の1か月前を目途として実施通知を送付する。</p> <p>② 実施通知には以下の事項を記載する。 ア 集団指導の根拠規定及び目的 イ 指導の日時及び場所 ウ 出席者 エ 地方厚生(支)局及び都道府県が共同で行うこと</p> <p>③ 実施通知には、「正当な理由がなく集団指導を拒否した場合は、個別指導を行う」旨を教示する。</p> <p>④ 実施通知を送付する場合は、名宛人への到達が確認できる方法で行う。</p>	様式8(各種様式例(146頁)参照)に準じて作成
(2) 実施場所	<p>原則として、事務所等会議室で実施する。指導の規模等により事務所等会議室の使用が困難な場合は、公的施設等を使用する。</p>	訪問看護指導要綱
(3) 出席者	<p>出席者については、上記1の区分に応じて、指導の内容等により決定し、出席を求める。</p>	

<p><b>4 指導当日の業務</b></p> <p>(1) 当日の流れ</p> <p>(2) 出欠の確認</p> <p>(3) 指導方法等</p>	<p>「5-(1) 各種指導に係る業務（業務の流れ）」(71頁) に準じて取り扱う。</p> <p>① 出席を求めた者が出席できない場合は、理由書及びそれを証明できるもの（診断書等）の提出を求め、当該理由が正当な理由と判断される場合は、指導を延期し、原則として次回の集団指導への出席を求める。</p> <p>※ 「正当な理由」及び「正当な理由として認められないもの」については、「5-(3) 各種指導に係る業務（集団的個別指導）」(78頁) に準じて取り扱う。</p> <p>② 正当な理由がなく、集団指導を拒否した場合は個別指導に移行する。</p> <p>③ 出席を求めた者の出席を確認するとともに、出席を求めた者以外の者が出席している場合は、その退席を求める。</p> <p>訪問看護ステーションの事業者及び看護師等を一定の場所に集めて、指定訪問看護等の取扱い、訪問看護療養費等請求事務、指定訪問看護等の改定内容、過去の指導事例等について、講習、講演等の方法で行う。</p>	<p>訪問看護指導要綱</p>
<p><b>5 指導後の業務</b></p>	<p>出欠状況を保険医療機関等管理システムへ速やかに入力する。</p>	



<p>(4) レセプトの収集及び指導用レセプトの抽出</p> <p>(5) 指導事項等の整理</p> <p>(6) 指導対象患者名の通知</p> <p>(7) 進行要領</p>	<p>医療養費等請求事務担当者等の出席を求める。</p> <p>なお、指導の前日までに訪問看護ステーションの出席者の確認を行う。</p> <p>※ 「代わる者」とは、当該訪問看護ステーション等内にて従事する者で、当日指導した内容を責任をもって訪問看護ステーションの事業者その他の従事者に説明できる者とする。</p> <p>(4)から(7)については、「5-(4) 各種指導に係る業務(個別指導)」(83頁)に準じて取り扱う。</p>	
<p><b>4 指導当日の業務</b></p>		
<p>(1) 当日の流れ</p>	<p>「5-(1) 各種指導に係る業務(業務の流れ)」(73頁)に準じて取り扱う。</p>	
<p>(2) 出欠の確認</p>	<p>(2)及び(3)については「5-(4) 各種指導に係る業務(個別指導)」(85頁)に準じて取り扱う。</p>	
<p>(3) 持参資料の確認</p>		
<p>(4) 指導方法等</p>	<p>① 訪問看護ステーションに対して、指導の目的、指導手順等について説明する。</p> <p>② 事前に抽出したレセプト(原則として指導月以前の連続した2か月分)に基づき、関係書類等を閲覧し、面接懇談方式で行う。</p> <p>③ 指導に当たっては、指導項目のチェックリスト等を作成し確認事項の漏れがないよう留意する。</p> <p>④ 指導時間は指導の目的が果たせる時間とし、「5-(4) 各種指導に係る業務(個別指導)」(86頁)に準じて取り扱う。</p> <p>⑤ 情報提供等に基づく指導については、情報提供内容に特化した指導を行うことなく、当該情報提供に</p>	

<p>(帯同者) (録音)</p> <p>(5) 指導結果の説明</p> <p>(6) 中断の対応</p> <p>(7) 監査への移行</p> <p><b>5 指導後の業務</b></p> <p>(1) 指導結果の精査・決定</p> <p>(2) 指導記録の作成</p> <p>(3) 指導結果の通知</p> <p>(4) 改善報告書</p> <p>(5) 経済上の措置</p>	<p>関する事項はもとより指定訪問看護等及び訪問看護療養費等請求全般について行う。</p> <p>帯同者及び録音については、「5-(4) 各種指導に係る業務（個別指導）」(86 頁) に準じて取り扱う。</p> <p>(5) から (7) については、「5-(4) 各種指導に係る業務（個別指導）」(87 頁) に準じて取り扱う。</p> <p>(1) から (5) については、「5-(4) 各種指導に係る業務（個別指導）」(89 頁) に準じて取り扱う。</p> <p>ただし、施設基準に係る返還については、関係書類等の保存期間が 2 年とされていることから、原則 2 年とする。</p>	<p>様式 14 (152 頁)、 様式 15 (153 頁)、 様式 16 (154 頁) に準じて作成</p> <p>指定訪問看護事業者等の指導及び監査の取扱いについて (平成 15 年 4 月 1 日付け保医発第 0401008 号)</p>
---	--	--

## 7 地方社会保険医療協議会に係る業務



## 7 地方社会保険医療協議会に係る業務

◆項目	◆内容	◆備考
1 地医協（総会）		
(1) 所掌事務	<p>地医協は、保険医療機関等の指定及び指定の取消並びに保険医等の登録の取消について、地方厚生(支)局長の諮問に応じて審議し、及び文書をもって答申するほか、自ら地方厚生(支)局長に文書をもって建議することができる。</p>	協議会法第2条
(2) 委員の選定	<p>地医協の委員の構成は、以下のとおりである。</p> <p>① 支払側（1号委員） 7名 健康保険、船員保険及び国民健康保険の保険者並びに被保険者、事業主及び船舶所有者を代表するものを委員とする。</p> <p>② 診療側（2号委員） 7名 ア 医師、歯科医師及び薬剤師を代表するものを委員とする。 イ 委員構成は、中央社会保険医療協議会と同様に医師5名、歯科医師1名、薬剤師1名とする。</p> <p>③ 公益（3号委員） 6名 公益を代表するものを委員とする。</p>	協議会法第3条
(3) 委員の任期	<p>① 委員の任期は2年とし、1年ごとに、その半数を任命する。</p> <p>② 委員に欠員を生じたとき、新たに任命された委員の任期は、前任者の残任期間とする。</p>	協議会法第4条
(4) 総会の開催	<p>① 正当な理由がある場合を除いては、6かヶ月に1回以上開かなければならない。</p> <p>② 会長は、地方厚生(支)局長の諮問があったとき、委員の半数以上が審議すべき事項を示して招集を請求したとき、地方厚生(支)局長の求めがあったとき、又は会長が必要と認めるときは、その諮問又は請求の日から2週間以内に地医協を招集しなければならない。</p> <p>③ 地医協は、委員の半数以上で、かつ、支払側委員、診療側委員、公益委員の各3分の1以上が出席しな</p>	協議会法第6条
		協議会法第7条
		協議会令第2条

	<p>ければ、会議を開き、議決することができない。</p> <p>④ 地医協の議事は公開とする。ただし、会長は、公開することにより公正かつ中立な審議に著しい支障を及ぼすおそれがあると認められるときは非公開とすることができる。</p> <p>(非公開とできる例)</p> <ul style="list-style-type: none"> <li>・ 患者等のプライバシーを損なうおそれがある場合</li> <li>・ 公開することにより委員の自由な発言が制限され、公正かつ中立な審議に著しい支障を及ぼすおそれがある場合</li> </ul>							
<p>(5) 総会の流れ</p>	<p>① 委員の出席状況の確認を行い、会議が成立しているか否かを確認する。</p> <p>② 審議案件について、事務局から内容等を説明し、委員による審議を行う。</p> <p>③ 審議後、採決を行い、諮問のあった案件については答申を行う。</p> <p>④ 総会の議決は、出席した委員の過半数で決し、可否同数のときは、会長の決するところによる。</p> <p>⑤ 地医協終了後、次の事項を含めた議事要旨を作成し、公開する。</p> <p>ア 会議の日時及び場所 イ 出席した委員、臨時委員、専門委員の氏名 ウ 議事となった事項</p>	<p>協議会令第2条</p>						
<p><u>2 部会</u></p>								
<p>(1) 所掌事務</p>	<p>保険医療機関等の指定について審議する。(ただし、再指定、指定拒否、一部指定、指定変更を除く。)</p>							
<p>(2) 委員の選定</p>	<p>① 部会に属する委員、臨時委員及び専門委員は、地医協の承認を経て、会長が指名する。</p> <p>② 委員の構成は次のとおりである。</p> <table style="margin-left: 20px;"> <tr> <td>ア 支払側(1号委員)</td> <td>3名</td> </tr> <tr> <td>イ 診療側(2号委員)</td> <td>3名</td> </tr> <tr> <td>ウ 公益(3号委員)</td> <td>2名</td> </tr> </table>	ア 支払側(1号委員)	3名	イ 診療側(2号委員)	3名	ウ 公益(3号委員)	2名	<p>協議会令第1条</p>
ア 支払側(1号委員)	3名							
イ 診療側(2号委員)	3名							
ウ 公益(3号委員)	2名							
<p>(3) 委員の任期</p>	<p>① 委員の任期は2年とし、1年ごとに、その半数を任命する。</p> <p>② 委員に欠員を生じたとき、新たに任命された委員</p>	<p>協議会令第4条</p>						

<p>(4) 部会の開催</p>	<p>の任期は、前任者の残任期間とする。</p> <p>① 部会長は、地方厚生(支)局長の諮問があつたとき、委員の半数以上が審議すべき事項を示して招集を請求したとき、地方厚生(支)局長の求めがあつたとき、又は部会長が必要と認めるときは、その諮問又は請求の日から、2週間以内に、部会を招集しなければならない。</p> <p>② 部会の議事は公開とする。ただし、部会長は、公開することにより公正かつ中立な審議に著しい支障を及ぼすおそれがあると認められるときは非公開とすることができる。</p> <p>(非公開とできる例)</p> <ul style="list-style-type: none"> <li>・ 患者等のプライバシーを損なうおそれがある場合</li> <li>・ 公開することにより委員の自由な発言が制限され、公正かつ中立な審議に著しい支障を及ぼすおそれがある場合</li> </ul>	<p>協議会法第7条</p> <p>「日本年金機構法の一部の施行に伴う関係政令の整備に関する政令の施行について」(平成20年9月30日付け保発第0930003号)</p> <p>「日本年金機構法の一部の施行に伴う関係政令の整備に関する政令の施行について」(平成20年9月30日付け保発第0930006号)</p>
<p>(5) 部会の流れ</p>	<p>① 委員の出席状況の確認を行い、会議が成立しているか否かを確認する。</p> <p>② 審議案件について、事務局から内容等を説明し、委員による審議を行う。</p> <p>③ 審議後、採決を行い、諮問のあった案件について答申を行う。</p> <p>④ 部会の議決は、出席した委員の過半数で決し、可否同数のときは、部会長の決するところによる。</p> <p>⑤ 地医協は、部会(部会長が委員であるものに限る。)の議決をもって地医協の議決とする。ただし、審議事項について反対意見があつた場合は、この限りでない。</p> <p>⑥ 地医協は、部会(その部会長が臨時委員であるものに限る。)の議決に関し、会長の決するところにより地医協の議決とする。ただし、審議事項について反対意見があつた場合は、この限りでない。</p> <p>⑦ 部会終了後、次の事項を含めた議事要旨を作成し、公開する。</p> <p>ア 会議の日時及び場所</p> <p>イ 出席した委員、臨時委員、専門委員の氏名</p> <p>ウ 議事となった事項</p>	<p>協議会令第2条</p>

**3 留意事項**

① 地医協において審議する事項のうち、保険医療機関等の指定をしない場合、病床の全部又は一部を除いて指定する場合は、地医協の議を経なければならない。

ただし、指定を拒否する議決を求めたにもかかわらず、拒否すべきではないとの議決を得た場合は、指定を拒否することはできない。

なお、指定すべきと考え諮問したにもかかわらず、拒否すべきとの答申を得た場合は、指定することができる。

「諮問する」規定されている場合（例：健保法第82条第2項）と異なり、行政庁は、地医協の議決に従わなければならない。すなわち、地医協の議決に反した処分をし、または地医協の議決を求めることなく行った処分は無効なものとなる。

② 議事の手続その他地医協議の運営に関し必要な事項は、地医協議会に諮って定める。

協議会令第5条

「日本年金機構法の一部の施行に伴う関係政令の整備に関する政令の施行について」（平成20年9月30日付け保医発第0930006号）

# 各種樣式例

# 各種様式例等

## 1 保険医療機関等の指定申請等に係る業務関係

様式名	添付書類	参考
保険医療機関・保険薬局指定申請書 (別様の添付書類)	<p>《病院の場合》</p> <ul style="list-style-type: none"> <li>○ 使用許可証の写し</li> <li>○ 保険医の氏名及び保険医(管理者を除く。)の登録の記号及び番号、担当診療科名を記載した書類</li> <li>○ 保険医以外の医師、歯科医師のそれぞれの数を記載した書類。</li> <li>○ 看護師、准看護師及び看護補助者のそれぞれの数を記載した書類</li> </ul> <p>《診療所の場合》</p> <ul style="list-style-type: none"> <li>○ 使用許可証又は許可書若しくは届書の写し</li> <li>○ 保険医の氏名及び保険医(管理者を除く。)の登録の記号及び番号、担当診療科名を記載した書類</li> <li>○ 保険医以外の医師、歯科医師のそれぞれの数を記載した書類 (療養病床を有する診療所)</li> <li>○ 看護師、准看護師及び看護補助者のそれぞれの数を記載した書類</li> </ul> <p>《国の開設者する病院又は診療所》</p> <ul style="list-style-type: none"> <li>○ 承認書又は通知書の写し</li> <li>○ 保険医の氏名及び保険医(管理者を除く。)の登録の記号及び番号、担当診療科名を記載した書類</li> <li>○ 保険医以外の医師、歯科医師のそれぞれの数を記載した書類 (病院及び療養病床を有する診療所)</li> <li>○ 看護師、准看護師及び看護補助者のそれぞれの数を記載した書類</li> </ul> <p>《薬局の場合》</p> <ul style="list-style-type: none"> <li>○ 許可証の写し</li> <li>○ 保険薬剤師の氏名及び保険薬剤師の登録の記号及び番号を記載した書類</li> <li>○ 保険薬剤師以外の薬剤師のそれぞれの数を記載した書類</li> </ul>	登録省令 第3条 (登録省令様式 第1号)
保険医療機関・保険薬局指定通知書		様式1

<p>保険医療機関指定変更申請書 (別様の添付書類)</p>	<p>《病院の場合》</p> <ul style="list-style-type: none"> <li>○ 使用許可証の写し</li> <li>○ 医師及び歯科医師のそれぞれの数を記載した書類、看護師、准看護師及び看護補助者のそれぞれの数を記載した書類</li> </ul> <p>《診療所》</p> <ul style="list-style-type: none"> <li>○ 使用許可証又は許可書若しくは届書の写し</li> <li>○ 医師及び歯科医師のそれぞれの数を記載した書類、看護師、准看護師及び看護補助者のそれぞれの数を記載した書類</li> </ul> <p>《国の開設する病院又は診療所》</p> <ul style="list-style-type: none"> <li>○ 承認書又は通知書の写し</li> <li>○ 医師及び歯科医師のそれぞれの数を記載した書類、看護師、准看護師及び看護補助者のそれぞれの数を記載した書類</li> </ul>	<p>登録省令第6条 〔登録省令様式〕 第1号の2</p>
<p>保険医療機関・保険薬局届出事項変更(異動)届 (別様の附票)</p>		<p>登録省令第8条関係</p>
<p>保険医療機関・保険薬局指定辞退申出書</p>	<ul style="list-style-type: none"> <li>○ 指定通知書</li> </ul>	<p>登録省令第10条関係</p>
<p>保険医療機関・保険薬局指定通知書再交付申請書</p>	<ul style="list-style-type: none"> <li>○ き損の場合には指定通知書</li> </ul>	<p>様式2</p>

## 2 保険医等の登録申請等に係る業務関係

様式名	添付書類	参考
<p>保険医・保険薬剤師登録申請書</p>	<p>《医師、歯科医師、薬剤師のみが診療又は調剤に従事している場合であって保険医又は保険薬剤師の登録申請があった場合》</p> <p>(病院)</p> <ul style="list-style-type: none"> <li>○ 使用許可書の写し</li> </ul> <p>(診療所)</p> <ul style="list-style-type: none"> <li>○ 使用許可証又は許可書若しくは届書の写し</li> </ul> <p>(国の開設する病院又は診療所)</p> <ul style="list-style-type: none"> <li>○ 承認書又は通知書の写し</li> </ul> <p>(薬局)</p>	<p>登録省令第12条 〔登録省令様式〕 第2号</p>

	○ 許可証の写し	
保険医登録票		登録省令 第14条 〔登録省令様式〕 第3号
保険薬剤師登録票		登録省令 第14条 〔登録省令様式〕 第4号
保険医・保険薬剤師届 出事項変更届	《氏名変更、死亡又は失そう、医師若しくは歯科医師又は薬剤師 の免許の取消に係るもの、管轄区域の変更の場合》 (保険医の場合) ○ 保険医登録票 (保険薬剤師の場合) ○ 保険薬剤師登録票 《氏名変更》 ○ 氏名変更の事実を証する書類	登録省令 第15条、第16 条、第17条関係
保険医・保険薬剤師登 録票再交付申請書	《き損の場合》 (保険医の場合) ○ 保険医登録票 (保険薬剤師の場合) ○ 保険薬剤師登録票	登録省令 第18条関係
保険医・保険薬剤師登 録抹消申出書	(保険医の場合) ○ 保険医登録票 (保険薬剤師の場合) ○ 保険薬剤師登録票	登録省令 第20条関係



### 3 施設基準等に係る業務関係

様 式 名	参 考
施設基準に係る辞退届	様式3
適時調査実施通知例	様式4
施設基準等実施状況調査書	様式5
施設基準等実施状況調査書例	様式6
適時調査結果通知例	様式7
適時調査進行要領例	参考1

### 4 各種指導に係る業務関係

様 式 名	参 考
集団指導実施通知例	様式8
集団的個別指導（集団部分）実施通知例	様式9
集団的個別指導（個別部分）実施通知例	様式10
個別指導実施通知例	様式11
個別指導（再開）実施通知例	様式12
立会依頼通知例	様式13
個別指導（概ね妥当）結果通知例	様式14
個別指導（経過観察）結果通知例	様式15
個別指導（再指導）結果通知例	様式16
レセプト依頼様式個別指導（再開）実施通知例	様式17
司会進行要領（個別指導（医科の例））	参考2

5 指定訪問看護事業者に係る業務関係

様式名	添付書類	参考
指定訪問看護事業者の指定申請書	<ul style="list-style-type: none"> <li>○ 申請者の定款、寄付行為又は条例等</li> <li>○ 申請者が、現に他の訪問看護ステーション、病院、診療所又は介護老人保健施設の開設者であるときは、その概要</li> <li>○ 申請者が、同時に他の訪問看護ステーション、病院、診療所又は介護老人保健施設を開設しようとするときは、その概要</li> <li>○ 訪問看護ステーションとなる事業所の平面図並びに設備及び備品等の概要</li> <li>○ 指定訪問看護を受ける者の予定数</li> <li>○ 訪問看護ステーションとなる事業所の管理者その他の職員の氏名及び経歴（看護師等については、免許書の写しを添付すること。）並びに管理者の住所</li> <li>○ 運営規程</li> <li>○ 職員の勤務の体制及び勤務形態</li> <li>○ 事業計画</li> <li>○ 保健、医療又は福祉サービスの提供主体との連携の内容</li> <li>○ 指定訪問看護の事業に係る資産の状況</li> <li>○ その他厚生労働大臣が必要と認める事項</li> </ul>	<p>健保法規則 第74条関係</p>
認定法人等認定申請書	<ul style="list-style-type: none"> <li>○ 定款、寄付行為等</li> <li>○ 現在の事業の概要及び収支状況を示す書類 <ul style="list-style-type: none"> <li>① 財産目録</li> <li>② 貸借対照表</li> <li>③ 収支計算書</li> </ul> </li> <li>○ 指定訪問看護ステーションとなるべき事業所に関する概要 <ul style="list-style-type: none"> <li>① 申請者の名称及び主たる事務所の所在地並びにその代表者の氏名及び住所</li> <li>② 訪問看護ステーションとなる事業所の名称及び所在地</li> <li>③ 申請者が、現に他の訪問看護ステーション、病院、診療所又は介護老人保健施設の開設者であるときは、その概要</li> <li>④ 申請者が、同時に他の訪問看護ステーション、病院、診療所又は介護老人保健施設を開設しようとするときは、その概要</li> <li>⑤ 訪問看護ステーションとなる事業所の平面図並びに設備及び備品等の概要</li> <li>⑥ 指定訪問看護を受ける者の予定数</li> <li>⑦ 運営規程</li> </ul> </li> </ul>	<p>健保法規則 第74条関係</p>
指定訪問看護事業を行わない旨の申出書	<p>健保法規則 第76条関係</p>	
訪問看護事業変更届	<p>健保法規則 第77条関係</p>	
訪問看護事業の休止・廃止・再開届	<p>健保法規則 第78条関係</p>	

# 1 保険医療機関等の指定申請等に係る業務

保険医療機関  
保険薬局 指定申請書

※番号				
※医療機関(薬局)コード				
① 病院・診療所・薬局	(フリガナ) 名称			
	所在地			
② 管理者・管理薬剤師	(フリガナ) 氏名			
	保険医・保険薬剤師・その他	保険医又は保険薬剤師 の登録の記号及び番号		
③ 診療科名				
④ 開設者(法人の場合は、代表者)	医師・歯科医師・保険医 薬剤師・保険薬剤師・その他	保険医又は保険薬剤師 の登録の記号及び番号		
⑤ 健康保険法第65条第3項第1号、第3号から第5号までのいずれか(指定欠格事由)に該当	有・無	該当する法律名		
		内容		
		該当年月日		
		処分権者等		
⑥ 医療法第30条の11の規定による勧告	有・無	勧告年月日		
⑦ 指定に係る病床種別ごとの病床数等	床 (うち、一般病床 床、療養病床 床、精神病床 床、結核病床 床、感染症病床 床)			
	床 (特別の療養環境に係る病床 床(個室 床、2人室 床、3人室 床、4人室 床))			

上記のとおり申請します。  
平成 年 月 日

開設者の氏名及び住所  
(法人の場合は、名称、代表者の職氏名及び主たる事務所の所在地)

地方厚生(支)局長 殿

〒

電話番号 ( )

印

(裏面)

記入上の注意

- 1 標題並びに①、②、④、⑤及び⑥の欄は、該当の文字を○で囲むこと。  
ただし、⑤の欄については、平成18年10月1日前にした行為により罰金又は禁固以上の刑に処せられた場合は、無を○で囲むこと。
- 2 開設者が管理者又は管理薬剤師であるときは、②の欄に斜線を引くこと。
- 3 ③の欄は、病院又は診療所に限り、その標榜する診療科名を記入すること。
- 4 ⑤の欄に有と○で囲んだ場合は、該当する法律名を記載すること。

また、内容欄に非該当となる年月日を記入すること。

健康保険法第65条第3項第3号の場合の該当法律

- |              |                   |
|--------------|-------------------|
| ・ 健康保険法      | ・ 国家公務員共済組合法      |
| ・ 船員保険法      | ・ 国民健康保険法         |
| ・ 医師法        | ・ 薬事法             |
| ・ 歯科医師法      | ・ 薬剤師法            |
| ・ 保健師助産師看護師法 | ・ 地方公務員等共済組合法     |
| ・ 医療法        | ・ 高齢者の医療の確保に関する法律 |

同項第5号の場合の該当法律

- |               |                   |
|---------------|-------------------|
| ・ 健康保険法       | ・ 船員保険法           |
| ・ 国民健康保険法     | ・ 高齢者の医療の確保に関する法律 |
| ・ 地方公務員等共済組合法 | ・ 私立学校教職員共済法      |
| ・ 厚生年金保険法     | ・ 国民年金法           |

- 5 ⑥及び⑦の欄は、病院又は病床を有する診療所に限り記入すること。
- 6 ⑦の欄の特別の療養環境に係る病床とは、その利用について法律の規定に基づく費用の額を超える金額の支払を受ける病床をいうものであること。  
※の欄には、記入しないこと。

備考 この用紙は、A列4番とすること。

登録省令第3条関係

1 保険医・保険薬剤師の氏名等

(フリガナ) 氏名	医籍等登録番号	保険医又は保険薬剤師 の登録の記号及び番号	常勤・非常勤の別	担当診療科
			常勤・非常勤	
			常勤・非常勤	
			常勤・非常勤	

注1 病院・診療所にあつては、管理者を除く保険医の氏名等を記載すること。また、薬局にあつては、管理薬剤師を除く保険薬剤師の氏名等を記載すること。なお、氏名は戸籍簿に記載されている漢字を必ず用いること。

注2 担当診療科が複数ある場合には、主たる診療科を最初に記載すること。また、科目名の間を一字空けて記載すること。

注3 欄が足りない場合は、上記の記載事項を記入したもの（様式はA4縦）を別紙として本様式に添えて提出すること。

2 1に掲げる者以外の医師、歯科医師及び薬剤師のそれぞれの数

医 師	歯 科 医 師	薬 剤 師
人	人	人

3 看護師、准看護師及び看護補助者のそれぞれの数

看 護 師	准 看 護 師	看 護 補 助 者
人	人	人

注 病院又は療養病床を有する診療所のみ記載すること。

4 診療時間（開局時間）

注 保険医療機関（保険薬局）の指定後に予定している診療時間（開局時間）について、通常週（年末年始、祭日がない一週間）の状況が分かるように記載すること。

5 選及申請の有無及び区分 有・無（有の場合は、下記の該当する番号に○をつけること。）

注 それぞれの第三者の利害関係に不利益を与えるおそれが全くないときに限るものであること。

- (1) 保険医療機関等に指定された後、当該病院若しくは診療所の開設者に異動（死亡等により）があつて、新たに指定を受ける場合。
- (2) 同一施設において単に開設者変更が（死亡以外の理由）があつたのみで、患者は引き続き入院その他の治療を受けている場合。なお、開設者の変更とは次の場合である。
  - ①前開設者死亡、病気等のため血族、その他勤務する保険医が引き続き開設者となつて診療を継続する場合。
  - ②個人から法人組織に、又は法人組織から個人に変更となつた場合。
- (3) 診療所を至近に移転し、同日付で新旧診療所を開廃して、入院その他の診療を引き続き行っている場合（移転後の診療所と移転前の診療所との距離が至近の場合に限る。）

※ 病院の場合は「使用許可書」、診療所の場合は「使用許可証」又は「許可証」若しくは「届書」、国の開設する病院又は診療所の場合は「承認書」又は「通知書」、薬局の場合は「許可証」のそれぞれの写しを添付すること

保険医療機関  
指定通知書  
保 険 薬 局

医療機関コード									
指定の期間		平成 年 月 日 から 平成 年 月 日まで							
保険医療機関 又は保険薬局	名 称								
	所 在 地								

126

保険医療機関  
上記のとおり として指定したから通知します。  
保 険 薬 局

平成 年 月 日

指定申請者 様

地方厚生(支)局長

印

保 険 医 療 機 関 指 定 変 更 申 請 書

※番 号	
※医療機関コード	

① 病 院 ・ 診 療 所	(フリガナ) 名 称			
	所 在 地			
② 医療法第30条の11の規定 による勧告	有 ・ 無	勧 告 年 月 日	年	月 日
③ 変更後の指定に係る病床 種別ごとの病床数等	床	(うち、一般病床 床、療養病床 床、精神病床 床、結核病床 床、感染症病床 床) (特別の療養環境に係る病床 床 (個室 床、2人室 床、3人室 床、4人室 床))		

上記のとおり申請します。

平成 年 月 日

地方厚生(支)局長

殿

開設者の氏名及び住所

(法人の場合は、名称、代表者の職氏名及び主たる事務所の所在地)

〒

電話番号 ( )

印



(裏面)

記入上の注意

- 1 ①及び②の欄は、該当の文字を○で囲むこと。
- 2 ③の欄の特別の療養環境に係る病床とは、その利用について法律の規定に基づく費用の額を超える金額の支払を受ける病床をいうものであること。  
※の欄には記入しないこと。

備考 この用紙はA列4番とすること。

保険医療機関指定変更申請書 添付書類

登録省令第6条関係

1 医師及び歯科医師のそれぞれの数

医 師	歯 科 医 師
人	人

2 看護師、准看護師及び看護補助者のそれぞれの数

看 護 師	准 看 護 師	看 護 補 助 者
人	人	人

注 病院又は療養病床を有する診療所のみ記載すること。

※ 病院の場合は「使用許可証」、診療所の場合は「使用許可証」又は「許可証」若しくは「届書」、  
国の開設する病院又は診療所の場合は「承認書」又は「通知書」のそれぞれの写しを添付すること。

保険医療機関 届出事項変更(異動)届  
 保険薬局

医療機関(薬局) コード				登録省令第8条関係
保険医療機関 又は 保険薬局の 名称	変更前	(フリガナ)		変更年月日
	変更後	(フリガナ)		平成 年 月 日
開設者名 又は 代表者名 (法人の場合は法人 名及び代表者職氏名)	変更前	(氏名)		変更年月日
	変更後	(フリガナ)		平成 年 月 日
		(氏名)		
		保険医又は保険薬剤師 の登録の記号及び番号	医籍等登録番号	
管理者 又は 管理薬剤師	変更前	(氏名)		変更年月日
	変更後	(フリガナ)		平成 年 月 日
		(氏名)		
		保険医又は保険薬剤師 の登録の記号及び番号	医籍等登録番号	
保険医 又は 保険薬剤師	勤務者 (新規 採用を 含む)	(フリガナ)		異動年月日
		(氏名)		平成 年 月 日
		保険医又は保険薬剤師 の登録の記号及び番号	医籍等登録番号	
	常勤・非常勤の別	常勤・非常勤	担当診療科名	
	退職者	(フリガナ)		異動年月日
		(氏名)		平成 年 月 日
		保険医又は保険薬剤師 の登録の記号及び番号	医籍等登録番号	
保険医療機関 又は保険薬局の 廃止・休止・再開	区分	廃止・休止・再開		廃止・休止・再開年月日
	理由			平成 年 月 日
健康保険法 80 条 第 7 号から第 9 号 までのいずれか に該当	該当する法律名			
	内 容			
	該当する年月日	平成 年 月 日		
	処分権者等			
その他の変更 住居表示の変更、診療 科目、診療時間(開局 時間)	変更前			変更年月日
	変更後			平成 年 月 日

上記のとおり届け出します。

平成 年 月 日

地方厚生(支)局長 殿

開設者の氏名及び住所

(法人の場合は、名称、代表者の職氏名及び主たる事務所の所在地)

〒

電話番号 ( )

印

保険医療機関 届出事項変更(異動)届 附票  
 保険薬局

登録省令第8条関係

保険医又は保険 薬剤師の氏名、	医籍等登録番号	保険医又は保険薬剤師 の登録の記号及び番号	常勤・非常勤の別	担当診療科名	変更年月日	届出の別
(フリガナ)		医・歯・薬	常勤・非常勤		平成 年 月 日	勤務者・退職者
(フリガナ)		医・歯・薬	常勤・非常勤		平成 年 月 日	勤務者・退職者
(フリガナ)		医・歯・薬	常勤・非常勤		平成 年 月 日	勤務者・退職者
(フリガナ)		医・歯・薬	常勤・非常勤		平成 年 月 日	勤務者・退職者
(フリガナ)		医・歯・薬	常勤・非常勤		平成 年 月 日	勤務者・退職者
(フリガナ)		医・歯・薬	常勤・非常勤		平成 年 月 日	勤務者・退職者
(フリガナ)		医・歯・薬	常勤・非常勤		平成 年 月 日	勤務者・退職者
(フリガナ)		医・歯・薬	常勤・非常勤		平成 年 月 日	勤務者・退職者
(フリガナ)		医・歯・薬	常勤・非常勤		平成 年 月 日	勤務者・退職者
(フリガナ)		医・歯・薬	常勤・非常勤		平成 年 月 日	勤務者・退職者

医療機関(薬局)コード	保 険 医 療 機 関 保 險 案 局 指 定 辞 退 申 出 書		
(フリガナ) 名 称			
所 在 地	〒		
辞退予定年月日及び辞退の事由	平成 年 月 日	事由	

上記のとおり申し出ます。

開設者の氏名及び住所

平成 年 月 日

(法人の場合は、名称、代表者の職氏名及び主たる事務所の所在地)

〒

地方厚生(支)局長 殿

印

電話番号 ( )

医療機関(薬局)コード		保険医療機関 保険薬局	指定通知書再交付申請書
(フリガナ) 名称			
所在地	〒		
再交付申請の理由	紛失 き損		

※ き損の場合は、き損した保険医療機関又は保険薬局の指定通知書を添付すること。

上記のとおり申請します。

開設者の氏名及び住所

平成 年 月 日

(法人の場合は、名称、代表者の職氏名及び主たる事務所の所在地)

地方厚生(支)局長 殿

〒

電話番号 ( )

印

## 2 保険医等の登録申請等に係る業務

保 険 医 登 録 申 請 書  
保 険 薬 剤 師

※ 登録の記号及び番号					
※ 登録年月日					
① 医師 ・ 歯科医師 ・ 薬剤師	(フリガナ) 氏 名	明・大 昭・平	年 月 日生	男・女	
② 医籍 ・ 歯科医籍 ・ 薬剤師名簿	登録番号	登録年月日	明・大 昭・平	年 月 日	
③ 健康保険の診療・調剤に従事する 病院・診療所・薬局	(フリガナ) 名 称	担当診療科名			
	所在地				
④ 健康保険法第71条第2項第1号から 第3号のいずれか(登録欠格事由) に該当	有 ・ 無	該当する法律名			
		内 容			
		該 当 年 月 日	年	月	日
		処 分 権 者 等			

上記のとおり申請します。  
平成 年 月 日

医師若しくは歯科医師又は薬剤師の住所及び氏名  
〒

地方厚生(支)局長 殿

印

電話番号 ( )



(裏面)

記入上の注意

1 ①、②、③及び④の欄は、該当の文字を○で囲むこと。

ただし、④の欄については、平成18年10月1日前にした行為により罰金又は禁固以上の刑に処せられた場合は、無を○で囲むこと。

2 ③の欄は、健康保険の診療又は調剤に従事する病院若しくは診療所又は薬局が2以上あるときは、主として従事するものについて記入し、医師にあっては、その担当診療科名を記入すること。

3 ④の欄に有と○で囲んだ場合は、該当する法律名を記載すること。

また、内容欄に非該当となる年月日を記入すること。

健康保険法第71条第2項第2号の場合の該当法律

- |              |                   |
|--------------|-------------------|
| ・ 健康保険法      | ・ 国家公務員共済組合法      |
| ・ 船員保険法      | ・ 国民健康保険法         |
| ・ 医師法        | ・ 薬事法             |
| ・ 歯科医師法      | ・ 薬剤師法            |
| ・ 保健師助産師看護師法 | ・ 地方公務員等共済組合法     |
| ・ 医療法        | ・ 高齢者の医療の確保に関する法律 |

同項第5号の場合の該当法律

- |               |                   |
|---------------|-------------------|
| ・ 健康保険法       | ・ 船員保険法           |
| ・ 国民健康保険法     | ・ 高齢者の医療の確保に関する法律 |
| ・ 地方公務員等共済組合法 | ・ 私立学校教職員共済法      |
| ・ 厚生年金保険法     | ・ 国民年金法           |

※の欄には、記入しないこと。

備考 この用紙は、A列4番とすること。

保 険 医 登 録 票

登録の記号及び番号		登録年月日	
医 師・ 歯科医師	氏 名	明 ・ 大 ・ 昭 ・ 平	年 月 日生 男・女

上記のとおり登録したことを証明する。

平成 年 月 日

地方厚生(支)局長

印

備考 この用紙は、B列7番とすること。

保 険 薬 劑 師 登 録 票

登録の記号及び番号		登録年月日		
薬剤師	氏名		明 ・ 大 ・ 昭 ・ 平	年 月 日生 男・女

上記のとおり登録したことを証明する。

平成 年 月 日

地方厚生(支)局長 印

備考 この用紙は、B列7番とすること。

保 険 医 師 届 出 事 項 変 更 ( 該 当 ) 届  
保 険 薬 劑 師

登録省令様式第15条、第16条、第17条関係

保 険 医 又 は 保 険 薬 劑 師	(フリガナ) 氏 名			性 別
	生年月日	明治・大正・昭和・平成 年 月 日生		男 ・ 女
	住 所	〒		
	医籍等登録番号	登 録 年月日	明治・大正 昭和・平成	年 月 日
	保険医又は保険 薬剤師の登録の 記号及び番号	医 歯 薬	登 録 年月日	明治・大正 昭和・平成
従 事 す る 保 険 医 療 機 関 又 は 保 険 調 剤 薬 局	(フリガナ) 名 称			
	所在地	〒		
変 更 前 の 氏 名			変 更 年 月 日	
			平 成 年 月 日	
変 更 前 の 住 所	〒		変 更 年 月 日	
			平 成 年 月 日	
変 更 前 の 保 険 医 療 機 関 又 は 保 険 調 剤 薬 局	名 称			変 更 年 月 日
	所在地	〒		平 成 年 月 日
保 険 医 又 は 保 険 薬 劑 師 の 死 亡 又 は 失 っ ち	事 由	死 亡 ・ 失 っ ち		
	死亡又は失っ ち年月日	平 成 年 月 日		
健 康 保 険 法 第 81 条 第 4 号 从 第 6 号 まで の い ず れ か に 該 当	該 当 す る 法 律 名			
	内 容			
	該 当 年 月 日	平 成 年 月 日		
	処 分 権 者			

※ 保険医又は保険薬剤師の登録票を添付すること。なお、氏名変更の場合には、氏名変更の事実を証する書類を添付すること。  
上記のとおり変更（該当）したので届け出します。

平 成 年 月 日

保 険 医 又 は 保 険 薬 劑 師 の 氏 名 及 び 住 所  
(保険医又は保険薬剤師の死亡又は失っちの場合は届出人の住所、氏名及び住所)

〒

印

電 話 番 号 ( )

地 方 厚 生 ( 支 ) 局 長 殿

保 険 医 師  
保 険 薬 劑 師 の登録票再交付申請書

保険医又は保険薬剤師 の登録記号及び番号		医 歯 薬	登 録 年 月 日	明 治 ・ 大 正 昭 和 ・ 平 成	年	月	日
医 籍 等 登 録 番 号							
(フリガナ) 氏 名					性 別	男 ・ 女	
生年月日		明 治 ・ 大 正 ・ 昭 和 ・ 平 成					
勤 務 の 保 険 機 関 等	名 称						
	所 在 地		〒				
紛失又はき損年月日		平成 年 月 日					
紛失又はき損の理由							
<p>※ き損の場合は、き損した保険医又は保険薬剤師の登録票を添付すること。</p> <p>上記のとおり申請します。</p> <p>平成 年 月 日</p> <p>保険医又は保険薬剤師の氏名及び住所 〒</p> <p>電話番号 ( )</p> <p>印</p> <p>地方厚生(支)局長 殿</p>							

保 險 医 師  
保 險 薬 剤 師 登 録 抹 消 申 出 書

保険医又は保険薬剤師 登録の記号及び番号	医 歯 薬	保 險 医 又 是 保 險 薬 剤 師	(フリガナ) 氏 名	
医 籍 等 登 録 番 号				
登録抹消理由				
登録抹消予定年月日	平成 年 月 日			

上記のとおり申し出ます。

平成 年 月 日

保険医又は保険薬剤師の氏名及び住所  
〒

地方厚生(支)局長 殿

電話番号 ( )

印

(注) 登録抹消予定年月日は、健康保険法第79条の規定により、保険医・保険薬剤師登録抹消申出書の申出日の翌日から1か月以上の予告期間が必要となります。  
なお、予告期間が終了したときは、10日以内に保険医又は保険薬剤師の登録票を返納願います。

### 3 施設基準等に係る業務

様式3

施設基準に係る辞退届

平成 年 月 日

厚生(支)局長 殿

医療機関コード

所在地

保険医療機関 名称

開設者

印

1 施設基準辞退項目

2 受理番号 ( ) 第 号

3 算定年月日 平成 年 月 日

4 辞退理由

5 辞退年月日 平成 年 月 日



病院の例

様式 4

○厚発○○○○第 号  
平成 年 月 日

○○病院  
開設者 ○○ ○○ 様

○○厚生(支)局長

施設基準等に係る適時調査の実施について

社会保険医療行政の推進につきましては、平素から格別の御高配を賜り厚く御礼申し上げます。  
さて、施設基準等に係る適時調査につきましては、厚生労働省保険局医療課長通知等により、施設基準の届出を行っている保険医療機関について、その届出内容を調査・確認するとともに、施設基準について周知徹底及び適正化を図ることを目的として実施しているところです。

つきましては、貴保険医療機関の施設基準の届出について、下記の日程で調査を実施しますので、御協力の程よろしくお願いいたします。

また、関係職員の出席及び調査会場の手配につきまして御配慮いただきますよう併せてお願いいたします。

記

- 1 日 時 平成○○年○○月○○日(○)  
○時○○分から○時○○分まで
- 2 場 所 貴病院(貴病院内で行いますので調査会場を御用意願います。)
- 3 準備していただくもの  
※ 当日準備する書類及び事前に作成を依頼する書類を記載すること。

事務的なお問い合わせ等につきましては、次の連絡先までお願いします。  
(連絡先)

○○厚生(支)局○○事務所 ○○課 ○○  
〒XXX-XXXX ○○市○○町○-○-○  
電話 XXX-XXX-XXXX、FAX XXX-XXX-XXXX

### 施設基準等実施状況調査書

調査年月日 平成 年 月 日

調査対応者氏名  
 対応者職名  
 氏名

病棟 病床

病 院 名 称 (コード番号)	
所 在 地	
開 設 者	
管 理 者	
經 営 主 体	医療法人 独立行政法人 公立 財団法人 個人 その他 ( )

改善指示事項

診療録管理体制加算の実施状況調査書 (例)

調査年月日 平成 年 月 日

調査保険医療機関名  
調査担当者

1. 施設について

◎ [Redacted]

◎ [Redacted]

適・否  
適・否

)  
)

2.

◎ [Redacted] ( [Redacted] )

適・否

3.

◎ [Redacted]

◎ [Redacted]

◎ [Redacted]

◎ [Redacted]

◎ [Redacted]

◎ [Redacted]

適・否

適・否

適・否

適・否

適・否

適・否

指摘事項

返還金の有無 (有・無)

返還内容

返還期間 (平成 年 月以降既に請求済みのものについて)

口頭指示事項

調査担当者の総合所見

様式7

○厚発○○○○第○号

平成 年 月 日

○○病院  
開設者 ○○ ○○ 様

○○厚生(支)局長

施設基準等に係る適時調査の結果について(通知)

平成○○年○○月○○日に実施した施設基準等に係る適時調査に際しましては、御多忙のところ格別の御協力をいただき厚く御礼申し上げます。

さて、今回の適時調査における調査結果を下記のとおり通知します。

つきましては、当該指摘事項について、速やかに改善され、平成○○年○○月○○日までに適時調査に係る改善報告書を作成の上、下記宛て提出してください。

なお、返還金については、別添の返還金関係書類を作成し、平成○○年○○月○○日までに下記宛て提出してください。

記

- 1 入院基本料の施設基準について  
.....
- 2 疾患別リハビリテーション料の施設基準について  
.....

改善報告書・返還金同意書等送付先

○○厚生(支)局○○事務所 ○○課

〒XXX-XXXX

○○市○○町○-○-○

電話:XXX-XXX-XXXX FAX:XXX-XXX-XXXX

(問い合わせ先:○○厚生(支)局○○事務所 ○○課 ○○)

## 4 各種指導に係る業務

○厚発○○○○第○号  
平成 年 月 日

○○医院  
開設者 ○○ ○○ 様

○○厚生(支)局長

集団指導の実施について(通知)

社会保険医療行政の推進につきましては、平素から格別の御高配を賜り厚く御礼申し上げます。

さて、この度、健康保険法第73条(船員保険法第59条において準用する場合を含む。)、国民健康保険法第41条及び高齢者の医療の確保に関する法律第66条の規定により、下記のとおり○○厚生(支)局と○○県による集団指導を実施いたしますので、出席されるよう通知します。

記

1 目的

保険医療機関における保険診療等について定められている「保険医療機関及び保険医療養担当規則」(薬局の場合、「保険薬局及び保険薬剤師療養担当規則」)等をさらに理解していただき、保険診療の質的向上及び適正化を図ることを目的としています。

2 日 時 平成○○年○○月○○日(○)○時○○分から○時○○分まで

3 場 所 ○○厚生(支)局○○事務所○階会議室  
〒XXX-XXXX ○○市○○町○-○-○  
電 話 XXX-XXX-XXXX  
FAX XXX-XXX-XXXX

4 出席者 ○○○、○○○、○○○

事務的なお問い合わせ等につきましては、次の連絡先までお願いします。

(連絡先)

○○厚生(支)局○○事務所 ○○課 ○○  
〒XXX-XXXX ○○市○○町○-○-○  
電話 XXX-XXX-XXXX、FAX XXX-XXX-XXXX

○厚生○○○○第○号

平成 年 月 日

○○医院

開設者 ○○ ○○ 様

○○厚生(支)局長

集团的個別指導の実施について (通知)

社会保険医療行政の推進につきましては、平素から格別の御高配を賜り厚く御礼申し上げます。

さて、この度、健康保険法第73条(船員保険法第59条において準用する場合を含む。)、国民健康保険法第41条及び高齢者の医療の確保に関する法律第66条の規定により、下記のとおり○○厚生(支)局と○○県による集团的個別指導を実施いたしますので、出席されるよう通知します。

また、指導時には、別途連絡する患者に係る診療内容等を中心に聴取しますので、予め御承知おきください。  
なお、正当な理由なく集团的個別指導を欠席した場合は、個別指導の対象となりますので御留意ください。

記

1 目的

保険医療機関における保険診療等について定められている「保険医療機関及び保険医療費担当規則」(薬局の場合、「保険薬局及び保険薬剤師療養担当規則」)等をさらに理解していただき、保険診療の質的向上及び適正化を図ることを目的としています。

2 日時 平成○○年○○月○○日(○)○時○○分から○時○○分まで

3 場所 ○○厚生(支)局○○事務所○階会議室  
〒XXX-XXXX ○○市○○町○-○-○  
電話 XXX-XXX-XXXX  
FAX XXX-XXX-XXXX

4 出席者 ○○○、○○○、○○○

事務的なお問い合わせ等につきましては、次の連絡先までお願いします。

(連絡先)

○○厚生(支)局○○事務所 ○○課 ○○  
〒XXX-XXXX ○○市○○町○-○-○  
電話 XXX-XXX-XXXX、FAX XXX-XXX-XXXX

○厚発○○○○第○号

平成 年 月 日

○○医院  
開設者 ○○ ○○ 様

○○厚生(支)局長

集団的個別指導の実施について（通知）

社会保険医療行政の推進につきましては、平素から格別の御高配を賜り厚く御礼申し上げます。  
さて、この度、健康保険法第73条（船員保険法第59条において準用する場合を含む。）、国民健康保険法第41条及び高齢者の医療の確保に関する法律第66条の規定により、下記のとおり○○厚生(支)局と○○県による集団的個別指導を実施いたしますので、出席されるよう通知します。  
なお、正当な理由なく集団的個別指導を欠席した場合は、個別指導の対象となりますので御留意ください。

記

1 目的

保険医療機関における保険診療等について定められている「保険医療機関及び保険医療費担当規則」（薬局の場合、「保険薬局及び保険薬剤師療養担当規則」）等をさらに理解していただき、保険診療の質的向上及び適正化を図ることを目的としています。

2 日時 平成○○年○○月○○日(○)○時○○分から○時○○分まで

3 場所 ○○厚生(支)局○○事務所○階会議室  
〒XXX-XXXX ○○市○○町○-○-○  
電話 XXX-XXX-XXXX  
FAX XXX-XXX-XXXX

4 出席者 ○○○、○○○、○○○

事務的なお問い合わせ等につきましては、次の連絡先までお願いします。

(連絡先)

○○厚生(支)局○○事務所 ○○課 ○○  
〒XXX-XXXX ○○市○○町○-○-○  
電話 XXX-XXX-XXXX、FAX XXX-XXX-XXXX



○厚発○○○○第○号  
平成 年 月 日

○○医院 (病院、診療所、薬局)  
開設者 ○○ ○○ 様

(新規個別指導の場合)  
「～新規個別指導の実施について (通知)」

○○厚生(支)局長

○○厚生(支)局及び○○県による社会保険医療担当者の  
個別指導の実施について (通知)

(新規個別指導の場合) 「新規個別指導」

医科歯科併設の保険医療機関に対して医科又は歯科のいずれか一方のみ  
実施する場合は、「個別指導 (医科)」等と表示して差し支えない

社会保険医療行政の推進につきましては、平素から格別の御高配を賜り厚く御礼申し上げます。  
さて、この度、健康保険法第73条 (船員保険法第59条において準用する場合を含む。)、国民  
健康保険法第41条及び高齢者の医療の確保に関する法律第66条の規定により、下記のとおり○○  
厚生(支)局及び○○県による個別指導を実施いたしますので通知します。  
なお、正当な理由がなく個別指導を欠席した場合は、監査の対象となりますので御留意ください。

記

(新規個別指導の場合) なお書きは不要

1 目的

保険医療機関等における保険診療等について定められている「保険医療機関及び保険医療養  
当規則」(薬局の場合、「保険薬局及び保険薬剤師療養担当規則」)等をさらに理解していた  
だき、保険診療の質的向上及び適正化を図ることを目的としています。

2 日時 平成○○年○○月○○日 (○) ○時○○分から○○時○○分まで

3 場所 <病院の場合>  
貴病院内で行いますので、指導会場をご用意願います。  
<病院以外の場合>  
○○厚生(支)局○○事務所 会議室

4 出席者 ○○○、○○○、○○○

5 当日準備していただく書類等  
※ 特定共同指導等で示している書類を参考に、医療機関等の状況により必要な書類を記載  
すること。

6 その他

- (1) 指導に当たっては、上記以外の資料をお願いすることもありますので、御承知おきくださ  
い。
- (2) 別添資料を作成して、平成○○年○○月○○日 (○) までに、○○厚生(支)局○○事務所  
まで提出してください。
- (3) 指導当日は、準備等のため指導開始時刻の30分前までに御来場ください。(病院の場合  
等、保険医療機関等が指導会場の場合は記載不要。)
- (4) 照会連絡先  
○○厚生(支)局○○事務所 ○○課 ○○  
住所、電話番号等

○厚発○○○○第○号  
平成 年 月 日

○○医院（病院、診療所、薬局）  
開設者 ○○ ○○ 様

（新規個別指導の場合）  
「～新規個別指導の再開について  
（通知）」

○○厚生（支）局長

○○厚生（支）局及び○○県による社会保険医療担当者の  
個別指導の再開について（通知）

（新規個別指導の場合）「新規個別指導」

健康保険法第73条（船員保険法第59条において準用する場合を含む。）、国民健康保険法第41条及び高齢者の医療の確保に関する法律第66条の規定により、下記のとおり○○厚生（支）局及び○○県による中断していた個別指導を再開いたしますので通知します。  
なお、正当な理由がなく個別指導を欠席した場合は、監査の対象となりますので御留意ください。

記

（新規個別指導の場合）なお書きは不要

1 目的

保険医療機関における保険診療等について定められている「保険医療機関及び保険医療費担当規則」（薬局の場合、「保険薬局及び保険薬剤師療養担当規則」）等をさらに理解していただき、保険診療の質的向上及び適正化を図ることを目的としています。

2 日時 平成○○年○○月○○日（○） ○時○○分から○○時○○分まで

3 場所 〈病院の場合〉  
貴病院内で行いますので、指導会場を御用意願います。  
〈病院以外の場合〉  
○○厚生（支）局○○事務所・会議室

4 出席者 ○○○、○○○、○○○

5 当日準備していただく書類等

※ 特定共同指導等で示している書類を参考に、医療機関等の状況により必要な書類を記載すること。

6 その他

- (1) 指導に当たっては、上記以外の資料をお願いすることもありますので、御承知おぎください。
- (2) 別添資料を作成して、平成○○年○○月○○日（○）までに、○○厚生（支）局○○事務所まで提出してください。
- (3) 指導当日は、準備等のため指導開始時刻の30分前までに御来場ください。（病院の場合等、保険医療機関等が指導会場の場合は記載不要。）
- (4) 照会連絡先  
○○厚生（支）局○○事務所 ○○課 ○○  
住所、電話番号等

○厚発○○○○第○号  
平成 年 月 日

○○県医師会長 様

(新規個別指導の場合)  
「～新規個別指導の実施に係る立会  
について(依頼)」

○○厚生(支)局長

○○厚生(支)局及び○○県による社会保険医療担当者の  
個別指導の実施に係る立会について(依頼)

(新規個別指導の場合)「新規個別指導」

平素は、社会保険医療の適正かつ円滑な運営につきまして、格別の御協力を賜り厚く御礼申し上げます。

さて、この度、○○厚生(支)局及び○○県による社会保険医療担当者の個別指導を、下記のとおり実施しますので、健康保険法第73条第2項(船員保険法第59条において準用する場合を含む。)、国民健康保険法第41条第2項及び高齢者の医療の確保に関する法律第66条第2項の規定に基づき、貴会の立会方よろしくお願い申し上げます。

記

1 対象保険医療機関

- (1) 名称: ○○病院  
所在地: ○○市○○町○-○-○
- (2) 名称: 医療法人社団○○会○○医院  
所在地: ○○市○○町○-○-○

2 日時

- (1) 平成○○年○○月○○日(○) ○時○○分から○○時○○分まで  
(2) 平成○○年○○月○○日(○) ○時○○分から○○時○○分まで

3 会場

<病院の場合>

上記各病院内において実施します。

<病院以外の場合>

○○厚生(支)局○○事務所 会議室において実施します。

4 照会連絡先

○○厚生(支)局○○事務所 ○○課 ○○  
住所、電話番号等

概ね妥当の例 (各科共通)

様式14

○厚生○○○○第○号  
平成 年 月 日

○○医院 (病院、診療所、薬局)  
開設者 ○○ ○○ 様

(個別指導の場合)  
「個別指導の結果について (通知)」

○○厚生(支)局長

○○厚生(支)局及び○○県による社会保険医療担当者の  
個別指導の結果について (通知)

(別紙添付の場合) (別紙添付) (以下同)

平成○○年○○月○○日に実施した標記個別指導に際しましては、御多忙のところ格別の御協力をいただき厚く御礼申し上げます。

さて、今回の個別指導の結果、診療内容及び診療報酬の請求に関して概ね妥当と思料されます。

今後とも、「保険医療機関及び保険医療費担当規則」(薬局の場合、「保険薬局及び保険薬剤師療養担当規則」)等を御理解いただき、保険診療の質的向上及び適正化に努めてください。

また、指摘した事項(別紙参照)につきましては、早急に改善していただき、各事項別に「改善報告書」を作成の上、平成○○年○○月○○日まで下記宛提出してください。

なお、自主返還については、平成○○年○月から平成○○年○月の全例につき自己点検の上、別添の返還金関係書類を作成し、平成○○年○○月○○日まで下記宛提出してください。

記

(別紙添付の場合)

「なお、自主返還につきましては、指摘した患者に係る分について、別添の返還金関係書類を作成し、平成○○年○○月○○日まで下記宛提出してください。」

改善報告書・返還同意書等送付先

○○厚生(支)局○○事務所 ○○課

〒XXX-XXXX

○○市○○町○-○-○

電話: XXX-XXX-XXXX FAX: XXX-XXX-XXXX

(問い合わせ先: ○○厚生(支)局○○事務所 ○○課 ○○)

○厚発○○○○第○号  
平成 年 月 日

○○医院 (病院、診療所、薬局)  
開設者 ○○ ○○ 様

○○厚生(支)局長

(特別個別指導の場合)  
～新規個別指導の結果について (通知)

○○厚生(支)局及び○○県による社会保険医療担当者の  
個別指導の結果について (通知)

(経過観察の場合) (特別個別指導) (以下同じ)

平成○○年○○月○○日に実施した標記個別指導に際しましては、御多忙のところ格別の御協力をいただき厚く御礼申し上げます。

さて、今回の個別指導の結果、診療内容及び診療報酬の請求に関して適正を欠く部分が認められましたが、診療担当者等の理解も十分得られ改善が期待できるものと思料されますので、経過観察とさせていただきます。

今後は、さらに「保険医療機関及び保険医療費担当規則」(薬局の場合、「保険薬局及び保険薬剤師療養担当規則」)等を御理解いただき、保険診療の質的向上及び適正化に努めてください。

また、指摘した事項(別紙参照)につきましては、早急に改善していただき、各事項別に「改善報告書」を作成の上、平成○○年○○月○○日まで下記宛提出してください。

なお、自主返還については、平成○○年○月から平成○○年○月の全例につき自己点検の上、別添の返還金関係書類を作成し、平成○○年○○月○○日まで下記宛提出してください。

記

(特別個別指導の場合)  
「なお、自主返還については、指摘した事項に係る分について、別添の返還金関係書類を作成し、平成○○年○○月○○日まで下記宛提出してください」

改善報告書・返還同意書等送付先

○○厚生(支)局○○事務所 ○○課

〒XXX-XXXX

○○市○○町○-○-○

電話: XXX-XXX-XXXX FAX: XXX-XXX-XXXX

(問い合わせ先: ○○厚生(支)局○○事務所 ○○課 ○○)

再指導の例 (各科共通)

様式16

〇厚発〇〇〇〇第〇号  
平成 年 月 日

〇〇医院 (病院、診療所、薬局)  
開設者 〇〇 〇〇 様

〇〇厚生(支)局長

(新設認可指導の場合)  
~新設認可指導の結果について(通知)

〇〇厚生(支)局及び〇〇県による社会保険医療担当者の  
個別指導の結果について (通知)

(新設認可指導の場合) (保険医療指導) (以下同じ)

平成〇〇年〇〇月〇〇日に実施した標記個別指導に際しましては、御多忙のところ格別の御協力をいただき厚く御礼申し上げます。

さて、今回の個別指導の結果、診療内容及び診療報酬の請求に関して適正を欠く部分が認められ、再指導を行わなければ改善状況が判断できないものと思料されますので、改めて個別指導を実施して改善状況を確認していくこととします。

今後は、さらに「保険医療機関及び保険医療費担当規則」(薬局の場合、「保険薬局及び保険薬剤師療養担当規則」)等を御理解いただき、保険診療の質的向上及び適正化に努めてください。

また、指摘した事項(別紙参照)につきましては、早急に改善していただき、各事項別に「改善報告書」を作成の上、平成〇〇年〇〇月〇〇日までに下記宛提出してください。

なお、自主返還については、平成〇〇年〇月から平成〇〇年〇月の全例につき自己点検の上、別添の返還金関係書類を作成し、平成〇〇年〇〇月〇〇日までに下記宛提出してください。

記

(新設認可指導の場合)  
「なお、自主返還については、指摘した影響に係る分については、別添の返還金関係書類を作成し、平成〇〇年〇〇月〇〇日までに下記宛提出してください。」

改善報告書・返還同意書等送付先

〇〇厚生(支)局〇〇事務所 〇〇課  
〒XXX-XXXX  
〇〇市〇〇町〇-〇-〇  
電話: XXX-XXX-XXXX FAX: XXX-XXX-XXXX  
(問い合わせ先: 〇〇厚生(支)局〇〇事務所 〇〇課 〇〇)

様式17

レセプト提供依頼

○厚発○○○○第○号  
平成○○年○○月○○日

全国健康保険協会○○支部長 殿

○○厚生(支)局  
○○事務所長

診療報酬明細書(写)等の提供について(依頼)

標記について、健康保険法(大正11年法律第70号)第73条及び健康保険法第78条に基づく保険医療機関及び保険薬局並びに保険医及び保険薬剤師(以下「保険医療機関等」という。)の指導又は報告等に係る業務を実施するに当たり必要が生じたので、別紙の保険医療機関等に係る診療報酬明細書(写)等の必要な情報の提供をお願いします。

(依頼票 (1) 様式例)

診療報酬明細書等提供依頼票 (1)

項番	医療機関コード	医療機関等名称	所在地	診療月	備考
1					
2					
3					
4					
5					
6					
7					
8					
9					
10					
11					
12					
13					
14					
15					
16					
17					
18					
19					
20					



(依頼票 (2) 様式例)

診療報酬明細書等提供依頼票 (2)

項番	保険者番号	記号番号	受診者氏名	医療機関コード	医療機関等名称	診療月	備考
1							
2							
3							
4							
5							
6							
7							
8							
9							
10							
11							
12							
13							
14							
15							
16							
17							
18							
19							
20							

## 5 訪問看護ステーションに係る業務

指定訪問看護事業者の指定申請書

健保法規則第74条関係

※ 番 号			
※ 指定訪問看護ステーションコード			
① 訪問看護ステーション	名 称		
	所 在 地		
② 申請者氏名・法人代表者氏名	名 称		
	主たる事業所の所在地		
	法 人 代 表 者 氏 名		
③ 管 理 者	氏 名		
	保健師・助産師・看護師	保健師籍、助産師籍又は看護師籍の登録番号	
④ 指定を受けた場合の当該指定に係る訪問看護等の事業の開始予定年月日	年 月 日		
⑤ ①の主たる所在地以外の場所で一部実施する事業所	名 称		
	所 在 地		
	代 表 者 氏 名		
⑥ 健康保険法第89条第4項第4号から第7号までのいずれか(指定欠格事由)に該当	有 ・ 無	該当する法律名	
		内 容	
		該 当 年 月 日	
		処 分 権 者 等	

上記のとおり申請します。  
平成 年 月 日

申請者の名称及び主たる事業所の所在地

地方厚生(支)局長 殿

〒  
代表者の職名及び氏名  
電話番号 ( )

印

(裏面)

記入上の注意

- 1 ㊸の欄は、該当の文字を○で囲むこと。
- 2 ㊹の欄は、指定欠格事由に該当しない場合（平成18年10月1日前にした行為により罰金又は禁固以上の刑に処せられた場合を含む。）は無を○で囲み、有を○で囲んだ場合は次の該当する法律名を記載すること。

また、内容欄には、指定欠格事由の内容及び非該当となる年月日を記入すること。

該当法律

- ・ 健康保険法
- ・ 船員保険法
- ・ 医師法
- ・ 歯科医師法
- ・ 保健師助産師看護師法
- ・ 医療法
- ・ 私立学校教職員共済法
- ・ 国家公務員共済組合法
- ・ 国民健康保険法
- ・ 薬事法
- ・ 薬剤師法
- ・ 地方公務員等共済組合法
- ・ 高齢者医療確保法

※の欄には、記入しないこと。

認定法人等認定申請書

厚生労働大臣  
〇〇〇〇 殿

平成 年 月 日  
住所（主たる事業所の所在地）  
申請者  
名称（法人等の名称及び代表者の職氏名）  
印

申請者〇〇〇〇（法人等の名称）を〇〇都道府県〇〇市町村〇〇町〇〇丁目〇〇番地〇〇号に指定訪問看護ステーションとなるべき事業所を設置しようとする法人等として認定されたい。

【厚生労働大臣の認定に必要な書類】

- (1) 認定法人等認定申請書
- (2) 定款、寄付行為等
- (3) 現在の事業の概要及び収支状況を示す書類
  - ① 財産目録
  - ② 貸借対照表
  - ③ 収支計算書
- (4) 指定訪問看護ステーションとなるべき事業所に関する概要
  - ① 申請者の名称及び主たる事務所の所在地並びにその代表者の氏名及び住所
  - ② 訪問看護ステーションとなる事業所の名称及び所在地
  - ③ 申請者が、現に他の訪問看護ステーション、病院、診療所又は介護老人保健施設の開設者であるときは、その概要
  - ④ 申請者が、同時に他の訪問看護ステーション、病院、診療所又は介護老人保健施設を開設しようとするときは、その概要
  - ⑤ 訪問看護ステーションとなる事業所の平面図並びに設備及び備品等の概要
  - ⑥ 指定訪問看護を受ける者の予定数
  - ⑦ 運営規程

指定訪問看護事業を行わない旨の申出書

※受理番号

① 訪問看護ステーション	名 称	
	所 在 地	
② 事業者名・代表者氏名等	名 称	
	主たる事業所の所在地	
	代表者氏名及び住所	

上記のとおり、指定訪問看護等の事業を行わない旨を申し出します。

平成 年 月 日

申請者の名称及び主たる事業所の所在地  
〒

地方厚生(支)局長 殿

代表者の職名及び氏名 印

電話番号 ( )

(裏面)

備考

- 1 申出書は、正副2通提出のこと。
- 2 ※の欄には、記入しないこと。

訪問看護事業変更届

指定訪問看護事業者	名称	
	所在地	
訪問看護ステーション	名称	
	所在地	
変更の事由		変更の内容
<input type="checkbox"/> 訪問看護ステーションの名称・所在地の変更 <input type="checkbox"/> 開設者（法人等）の名称・所在地の変更 <input type="checkbox"/> 法人等の代表者の氏名・住所の変更 <input type="checkbox"/> 法人等の定款・寄付行為・条例の変更 <input type="checkbox"/> 法人等が他に開設している介護老人保健施設等の 名称・所在地・施設内容の変更、廃止		(変更前)
<input type="checkbox"/> 管理者の変更（交替）、氏名・住所の変更 <input type="checkbox"/> その他の職員の採用（転入）・退職（転出）・死亡 <input type="checkbox"/> その他の職員の氏名の変更 <input type="checkbox"/> 運営規程の変更		(変更後)
変更の年月日		平成 年 月 日

上記のとおり変更の届け出をします。

平成 年 月 日

指定訪問看護事業者の

名称・所在地

〒

代表者の氏名

印

電話番号

( )

地方厚生(支)局長 殿

(注) 次の変更事由の場合は、それぞれに掲げる書類を添付すること。

- 1 開設者（法人等）の名称・所在地の変更、代表者の氏名・住所の変更または定款・寄付行為・条例の変更の場合は、変更後の定款・寄付行為・条例の写
- 2 開設者（法人等）が他に開設している介護老人保健施設等の名称・所在地・施設内容の変更の場合は、変更後の介護老人保健施設等の概要表
- 3 管理者・その他の職員を採用した場合は、その者の看護師等の免許証の写し
- 4 運営規程の変更の場合は、変更後の運営規程

この変更届は、変更の事由が生じたときから 10 日以内に提出すること。



訪問看護事業の休止・廃止・再開届

指定訪問看護事業者	名 称	
	所在地	
訪問看護ステーション	名 称	
	所在地	
届 け 出 の 事 由	休 止 ・ 廃 止 ・ 再 開	
休 止 ・ 廃 止 理 由		
休 止 ・ 廃 止 ・ 再 開 年 月 日	平成 年 月 日	
休 止 の 場 合 そ の 予 定 期 間	平成 年 月 日 ( 月 間 )	
休 止 ・ 廃 止 の 場 合 、 利 用 者 に 対 し て と っ た 措 置 等		

上記のとおり変更の届け出をします。

平成 年 月 日

指定訪問看護事業者の  
名称・所在地  
〒

代表者の氏名

印

電話番号 ( )

地方厚生(支)局長 殿

# 進行要領

## 適時調査進行要領 例

1. 只今から、〇〇病院の施設基準に係る適時調査を開始いたします。  
本日の調査は、厚生労働省保険局医療課長通知により、届出された施設基準について、適切な届出がされているか調査・確認を行うことを目的として、実施するものでございます。
2. それでは、本日の調査の担当官を紹介いたします。  
〇〇厚生(支)局〇〇事務所  
〇〇 保険指導看護師 です。  
〇〇 医療指導監視監査官 です。  
〇〇 審査課長補佐 です。  
〇〇 事務官 です。  
  
私は、〇〇厚生(支)局〇〇事務所 管理係長の 〇〇 です。  
よろしく申し上げます。
3. 次に、〇〇病院の出席者のご紹介をお願いいたします。  
(出席者紹介(病院幹部))
4. それでは、適時調査に当たりまして、調査手順についてご説明をいたします。  
最初に院内視察をさせていただきます。  
次をお願いしておりました関係書類により確認をさせていただきます。  
〇〇保険指導看護師と〇〇事務官が入院基本料・看護関係を、  
〇〇医療指導監視監査官と〇〇事務官が保険医療機関一般事項、及び疾患別リハビリテーション関係を、  
〇〇事務官が入院時食事療養関係及び酸素購入関係を確認させていただきます。  
それでは、よろしく申し上げます。  
(※ 調査に直接関係ない者は退席していただく。)  
(調査実施)
5. ここで、少し休憩のため調査を中断いたします。  
再開は、 時 分からとします。
6. それでは、只今から本日の調査の取りまとめを行いますので、しばらく中断いたします。  
〇〇病院の方には、しばらくの間別室で お待ちいただきますようお願いいたします。  
(調査結果の打ち合わせ)  
(※ 講評時の病院側出席者については、開設者、管理者及び従事者の出席を依頼する。)

7. お待たせしました。それでは、本日の適時調査の講評を担当官からいたします。

なお、本日の適時調査の結果については、〇〇厚生(支)局〇〇事務所より後日  
文書にて通知いたします。

( 講 評 )

8. 本日の指摘事項につきましては、後日発送する通知に基づき、「改善報告書」を  
提出していただくこととなります。よろしく願いいたします。

また、只今の講評事項以外にも調査時に担当より口頭でお願いしました事項につき  
ましても、今後ご留意いただきますようよろしく願いいたします。

〇〇病院の方、何かございませんでしょうか。

以上をもちまして 施設基準に係る適時調査を終了いたします。  
ご協力ありがとうございました。

## 司会進行要領

- 1 只今から、〇〇厚生(支)局及び〇〇県による〇〇病院(診療所)の個別指導を開始いたします。
- 2 本日の指導につきましては、健康保険法第73条、船員保険法第59条、国民健康保険法第41条及び高齢者の医療の確保に関する法律第66条の規定に基づいて行うものです。

また、指導の目的は、保険医療機関等における保険診療等について定められている「保険医療機関及び保険医療養担当規則」等をさらに理解していただき、保険診療の質的向上及び適正化を図ることを目的としています。

それでは、本日の指導の担当官を紹介いたします。まず、〇〇厚生(支)局〇〇事務所の担当官を紹介いたします。

- 〇〇厚生(支)局〇〇事務所      〇〇 所長です。  
〇〇 指導課長です。  
〇〇 指導医療官です。  
〇〇 医療指導監視監査官です。  
〇〇 医療事務専門官です。

次に〇〇県の担当官を紹介いたします。

- 〇〇県〇〇部〇〇課      〇〇 です。  
〇〇 〇〇 です。

私は、〇〇厚生(支)局〇〇事務所〇〇課〇〇係長の〇〇です。

また、本日の指導に立会っていただきます方々をご紹介します。

- 〇〇県医師会の      〇〇 副会長です。  
〇〇 専務理事です。  
〇〇 社保担当理事です。

(非会員の場合、学識経験者の「〇〇」先生です。)

(注) 立会者が、指導中に交代したり、遅れて到着した場合などは、その都度紹介すること。

病院の場合 → それでは、〇〇病院の出席者のご紹介をお願いします。  
(幹部のみ数名)

診療所の場合 → それでは、〇〇診療所の出席者のお名前をお願いします。

- 3 それでは、指導の開始に当たり、挨拶と指導手順について〇〇より説明があります。
- 4 それでは、只今から取りまとめをいたしますので、しばらく中断します。  
立会いの先生及び〇〇病院(診療所)の方は、一時別室でご休憩願います。  
(取りまとめ)
- 5 お待たせしました。それでは、本日の個別指導の講評を〇〇からいたします。  
(講評)  
立会いの先生(〇〇県医師会 〇〇先生)、何かございますか。

〇〇病院(診療所)を代表して院長、何かございますか。

以上をもちまして、個別指導を終了します。ご協力ありがとうございました。